滿洲報

第三種郵便物認可（大正十一年七月廿四日） 發行人 西片朝三 編輯人 金念曾 印刷人 金念曾

本報價目）每月一圓三角 六個月七圓二角 全年十三圓六角 郵費先惠 郵票不收 外國除日本滿洲（郵稅） 廣告刊費）一行十二字起碼一日每行一圓 特別地位加倍 長期者另議 以上以現大洋爲本位 但朝鮮臺灣日本及其他國即以日本金幣爲本位

大連市山縣通一四二番地 發行所 中日合辦 滿洲報社 電話 編輯部（長）七五一三番 經理部 四〇三四番 社長室（長）二二八一番 振替貯金口座（大連）三七二番

THE MAN CHOU PAO
142 Yamagatadori, Dairen
Manchuria China.

昭和五年十月廿二日

馮閻汪三人 下野將東渡
馮在一月內可實行 閻汪則將過日赴港

據由井來平之閻錫山親信人物所漏之消息云、閻馮前此在石莊會見時、決定下野出洋大抵兩氏將聯袂渡日、惟晉軍統率者究爲趙戴文抑商震乎、現尚未定、馮玉祥亦因西北軍地盤問題及對石友三問題尚未解決、尚未實行、然至遲必須一個月以內實現渡日、又汪兆銘與閻錫山取另一行動、仍將由津過日再回香港云（廿一日北平專電）

張繼訪吳鐵城 談華北黨務事宜

張繼廿日晨往訪吳鐵城談華北黨務等一切事宜（廿一日北平電）

聲明軍事之善後 悉聽中央措置
西北將領聯名通電之大意

鹿鍾麟劉郁芬宋哲元孫連仲龍炳勳劉驥鄭大章劉汝明馬鴻賓等西北軍將領十九日在焦作發出聯名通電聲明軍事善後策一切委中央措置云（二十一日北平專電）

蔣部接防武長

蔣光鼐接收武長防務所部已由新鄭開拔漢口今已渡河赴許家棚候車（二十一日漢口電）

各路遼軍現況
平津與東北憲兵編制同 于學忠對記者談

于學忠語記者云云 開抵石家莊之東北騎兵尚未前進沙河橋廿二日可修復 平綏我軍日內將開往張垣 平津憲兵與東北兵受同一編制平津兩警備司令部尚未組織云（廿一日北平電）

陳率憲兵抵平
謂當除暴安良整飭軍紀

陳興亞廿日晨抵平東北憲兵三四兩隊亦隨同開來陳即赴憲兵司令部檢驗一切據陳語記者云云此後當努力除暴安良整飭軍紀（廿一日北平電）

駐津德領事 謁見王樹常 教廳將移津

駐津德領賀西氏廿日謁王樹常談論 又教育廳定下旬遷津辦公云（廿一日北平電）

晉軍放還 平綏車一列
于學忠奉命節制第四旅

晉軍放還平綏鐵路車一列又東北軍第四旅奉命歸于學忠節制

天津遼賑會 爲籌畫募捐 議決之三項

天津特訊、遼災急賑會、爲討論會務進行、十七日下午特開第六次常務幹事會、出席二十餘人、公推鈕驥人主席、其重要決議、大致可分下列三項、計、一、華商賽馬會加賽問題、該會前推舉副總幹事雍劍秋負責接洽、十七日馬會董事李鋒閣親行到會、當場除說明不能另外增加賽日期原因外、並報告馬會方面、擬於萬國華商兩賽馬會之加賽十二日中、各加賽一次、共計十二次、預計收入六七千元、全數將交大會、惟爲補償馬會損失計擬請市府豁免附稅、設此項辦法、急賑會認爲可行、俟由馬會先撥三千元、餘俟賽馬結束再爲清算、此項辦法經全體委員一致承認通過、二、遊藝捐款問題、決於大會中增加遊藝股、並推馮武越、張璐子、王小隱、米作舟、張遐子、楊毅靈、雍劍秋等八人負責、由此八人中互選主任一人、將來院影院及遊藝舞會捐款助賑等事、即由遊藝股負責進行、三、宣傳方面 決定致電遼民政廳索取照片、並與各報社分頭接洽、請其捐助相當幅出特刊、登宣傳文字、以廣宣傳、除以上三案外、報告事件、計、一、吳藹宸報告電車公司董事林何德、願加入本會爲委員、下次會即親自出席、二、談念會報告、蘆綱方面洪運使表示、設本會有印就捐啓、洪可代爲分配、三、雍劍秋報告、啓新方面、已與龔仙舟負責接洽、久大公司尚未進行、四、孫子文報告、擬由本人召集各紗廠開會、討論募款辦法、五、雍劍秋報告溥浩然有存款數萬元、捐助本會、六、談念會報告、調查遼災水源專員楊豹靈現已去平、俟楊市長返津後、即會同本人由津起程、七、孟少臣報告、棉衣已運走一萬套、尚有五千明日裝車、八、雍劍秋報告、李厚基致函本會、擬將個人房屋一部捐助本會、集時、共計用費十八萬元、九、雍劍秋報告、收到星記捐助洋二百元、決議事項、計、一、總商會與各行商間募捐問題、決會同進行、以期增加捐款數目、二、增推孫子文談念會張冠儒吳藹宸馮武越楊豹靈等七人、爲副總幹事、三、洋行方面、募捐問題、推雍劍秋張品題二人負責、四、推李厚基所捐房屋組織委員會討論處理方法推城啓芳王玉科張品題孫子文顏駿人數人爲委員、五、加推李厚奚爲本會委員長、議畢散會

朱慶瀾將返平

平訊、遼寧水災急賑會前曾電詢平市遼賑會、朱慶瀾現在陝西何處辦賑、該會昨日復電云、遼寧民政廳轉遼寧水災急賑會公鑒、刪電敬悉、朱將軍因陝災急賑、尚未終了、現在西安、趕辦賑務、近據來電、不日返平、即赴遼、特電謹復、北平籌募遼省水災急賑會銑叩

反動雖平今後乃興亡所繫
蔣介石異常興奮之演說
聞「以一等國待遇中國」一語 應感及侮辱而大加反省

蔣介石廿日在國府紀念週以非常興奮激烈之態度演說就中述及閻馮反動派已經討伐完畢、國家興亡繫於今後決不容樂觀也必須以不斷之努力防備帝國主義者之侵略不可前日余會見某外交官時該外交官謂『余以一等國待遇中國』云云此種語調果爲尊重我等耶我聞此帶有侮辱之言詞毫無起斷腸之感乎尤其對此種侮辱豈能無關心耶總之此際我輩須真實之同志並國府各要人必須大有一番反省云云（廿一日南京專電）

孔繁蔚返平

平訊、前奉閻錫山命偕同溫壽泉赴津公幹之孔繁蔚氏業於昨午十二時由津抵平、日內即返晉覆命、又十七日由津返平之溫壽泉氏、已於十七日晚搭乘平漢快車同石家莊轉回太原云 又訊、前崇文門監督劉之龍（十八日）下午四時二十五分乘北寧路車、因公赴津聞公畢仍返北平云

桂戰竟緊迫
桂軍向三處反攻

桂戰連日漸趨緊迫桂軍分向高峯均等三處反攻均被擊退粵軍現乘勢實行總攻（廿一日上海電）

茶館失火 燬及客人 六百五十人竟皆被燒死

據廣州電訊十七日午後三時梧州市內河岸之茶館失火焚燒數家適茶館內有客人及家人等六百五十名失迷逃路竟被燒死（廿一日上海專電）

東北軍接防石莊 遼張電令石軍
至磁州靜待後命

北平特訊、據軍事機關消息東北第一軍奉令接防石家莊第六旅白旅長鳳翔 派該旅參謀長鄭某前赴石莊晤晉軍師長李服膺、商洽接防手續晉軍即陸續向獲鹿井陘娘子關撤退、東北第五旅旅長董於十七日晚特派參謀長王照塋、率領所部 十八日上石莊、大部隊仍午完全到達、預定十九日將防區正式接收、關於晉軍讓防之經過、東北第一軍軍長于學忠曾接到白旅長由正定拍來一電、報告經過、原電云、北平第一軍長于鈞鑒、篠午電敬悉、茲據職旅赴石與李（服膺）軍長接洽之關參謀電稱、正石防務、准於皓（十九）日讓出、彭師長至文率騎兵兩團、於晨由石向鹿方面撤退等情、除遣命派參謀長王照塋率一部先行接防石正外、職擬巧（十八）日率全旅繼續前進、謹此電罷騎兵第六旅長白鳳翔叩銑（十七日）印、于學忠接到該電後十八日曾電復、囑善維持石莊及正定一帶之治安、並佈告安民
北平又訊、據軍事機關接石家莊十七日電、晉軍李服膺部自十六日下午四時起、即由石莊向獲鹿撤退 至篠（十七）日午、所有晉軍輜重及糧食等笨重物件、分載十四列車、悉數西開、東北第一軍步兵第六旅李振唐部、以奉軍長于學忠電令、開往石家莊接防、該旅先頭部隊第四十四團宣守義、及第四十八團周福成部、於十七日下午一時到石莊車站、騎兵第六旅白鳳翔部、相繼而至、十七日下午、東北軍已正式接防石莊、但李氏所部到石後、並未停留即向元氏高邑等處推進、另有劉乃昌所部第二十七旅及砲兵團、由大名方面向順德邯鄲推進中、接防地點至磁州以北爲止、所有平漢線黃河以北境內、仍歸第一軍于學忠部負責接防、以一事權、至正在北進中之石友三軍、甚已與石以第十三路總指揮名義、並由張學良副司令、將石部歸其節制、石氏本人亦有電致張表示願聽指揮之誠意、聞張已電令石軍、暫到磁州爲止中止北進、故其大部開到河以南、即在該處集中、靜待後命、石部每月餉項之接濟則由中央擔負、現正由蔣誠與中央接洽中、又據平漢綫路局確訊、平漢路局長葛光廷、接到前局長謝宗周自石家莊來電、當日即派路局秘書商履民（商震之弟）偕車務處副處長高鹿鳴赴石、昨商等已歸來、聞共接收到車頭十三個、客貨車三百二十餘輛、其中十之八皆完好、中修理 故路局已積極籌畫恢復平漢路各次通車、修復約須一星期、其黃河大鐵橋、外傳大砲壞說、絕不確、馮軍祇於北退時拆卸南端之兩、機件、毫無缺損、修復極不費事、黃河橋歷次戰事皆未遭何等大破壞、此次晉軍因亦不敢冒大不韙云

王樹常就任主席後 首次海河會議
彭李兩委員請縮編豫算 另定海河工作進行程序

天津特訊、整理海河委員會自經東北派員接收後、該會工作、曾一度停止、茲由新委員已就職、爲謀會務進行起見、乃於（十八）日下午四時、續開第四次臨時會議、到會委員兔省主席王樹常、民政廳長王玉科、建設廳長林成秀、代理大津市長臧啓芳（黃鶴如代）及高鏡瑩、彭濟羣、（徐世大代）高思、吳藹宸、楊豹靈、向迪琮、韓鱗生、李書田、荊有岩等、王樹常主席

致開會詞 大意如下、今日本席參加此會、得與各位委員及外席諸君晤見、甚爲榮幸、本席奉命爲人民服務而來、竊以整理海河工程實爲地方上重要建設事務、關係本埠商務盛衰、尤爲密切、是以當余下車伊始、即以本會之進行、殷殷垂詢、知本會無日不注意於本會之進行也、聞原計工程期限、需時不過一年零八個月、即可竣事、現今已逾兩載、而實際工程方面、僅打下船閘基椿千有餘根、自係時局影響所致、惟余查本會卷宗、深知本會之優越性質、以工款言、則附加稅之來源極有把握、以公債言、則保管基金方法極爲周密、以組織言、則中央地方、以及領團友人十分合作、此後務望本會職員各盡其責、實力任事、總期本會工程早日告成、勿負納稅人民之望、願與諸君共勉之、訓詞畢、華北水利委員會李書田、因日來津市各報、傳有之風說、特詳解釋、以明真象、而釋群疑、並謂此後本席取說部會必仍本其夙志竭力襄助本會之進行、凡該會所有之技術專才、與工程資料、當可盡量供給本會之需時需要、茲當本會諸位新舊各員第一次晤談之初、且適值外間謠傳之際、本席職責攸關、未敢緘默、用將兩會之關係、略加解釋、語不擇詞、尚希諸位原諒爲幸等語、繼爲

討論事項 甲、關於海河公債第二第三兩次還本及第三期付息應如何籌備案、議決、指定韓鱗生、王玉科、荊有岩、籌劃辦理、由韓鱗生委員召集、臨時動議、甲、彭濟群、李書田兩委員動議請縮編本會預算案、議決、推定林成秀、彭濟群、韓鱗生三委員審查、由韓鱗生負召集、乙、彭濟群、李書田動議、擬請另定工作進行程序案、議決、推定林成秀、高鏡瑩等動議、擬請另組織進行程序案、議決、由李書田召集、丙、彭濟群、李書田動議、擬請於籌備第二第三兩次還本付息之外、從速實行、分期發行疏濬海河短期公債、籌利工程之進行案、議決、與籌備海河公債第二第三兩次還本併案辦理、丁、哈德爾動議、以後發付包工款項、應改訂手續以免延誤案、議決、會計處妥擬辦法、由工務專務委員會同簽請發款、原據即由會計處查照合同照付、議畢散會（工務報告從略）

石友三就職電
如何措詞頗爲困難 韓令急速表明態度

濟南特訊、石友三部投誠問題自石之副司令秦建彬來濟、與韓復榘蔣伯誠磋商條件、經韓蔣電蔣總司令請示、蔣電覆仍予石友三以十三路名義、歸張副司令指揮、詳情已記前次通訊、惟石友三尚無就職通電、是否接受此條件、記者十五日晨往訪海陸空軍總司令行營參議蔣伯誠、探詢石部投誠近情據云 石友三已接受條件、並在彰德就十三路總指揮職、但本人尚未接其就職通電、本人日前電京、請求蔣總司令准予接洽休息、但蔣總司令覆電、略謂、寒電悉、吾兄仍暫駐濟接洽爲要、故本人尚須與韓主席商石部及其他問題、記者復向他方面探詢、據接近韓石之某要人談、石漢章與韓向方之關係、交誼甚深、故投誠問題、絕不致再生枝節、此次秦建彬代表石氏、尚係奉韓氏之電召而來、中央既予石以十三路名義、石氏當然可以就職、在吾人談話時、成已就職亦未可知、惟石氏因種種關係、如兩軍來動作、則此次之就職通電、如何措詞、吾人爲之設想、當知其極感困難、再如防地節制問題、在中央之書歸東北、固自有其不得已之苦衷、在石氏亦可受其北之節制與指揮、而石氏現尚有五軍、不下五萬之衆、軍長有沈克、孫光前、米雲和、袁德性、蘇明啓、就食河北、以此五萬之衆、東北能容納否、此亦爲石氏所最躊躇之點、故石氏投誠絕無問題、而就職通電實爲難關也、至於日前石有願聽韓指揮之表示、但因種種關係、韓石均有不可告人之苦衷、但絕非韓石間之破裂、實係事實上所辦不到、故各當局間、對於石部之安插問題、現仍在審思熟籌中云、又蒙藏委員長委員長馬福祥來濟、石友三代表秦建彬亦曾趨謁、說者謂亦與石部投誠問題有關、但如何磋商、外間尚無所聞、又十五日省府主席韓復渠曾召石代表秦建彬、聞係囑秦轉電石氏、務必速發、就職通電表明態度云、韓並定日內赴開封、就近接洽石部投誠與西北軍善後問題云

于學忠定念日 就衛戍司令
衛戍部組織仿吉黑副司令部

平訊、平津衛戍司令于學忠前派參謀長陳貫群赴瀋陽、向張長官學良、請示衛戍部之組織、于氏本擬將司令部之組織就緒後、再行就職、近以張長官連電催促就職、又因吳鐵城暨周二氏已來平監督、故已決定二十日先行宣誓就職、次即著手組織司令部、聞此次陳氏由瀋返平已帶有組織衛戍部之命令
平訊、東北第一軍軍長于學忠定於（二十日）就平津衛戍司令職、聞關於衛戍部組織于氏曾派參謀長陳貫群、赴東北向張司令長官請示組織辦法、據張長官命令、按照吉黑副司令部組織辦法組織之、其組織內容、概爲秘書處、參謀處、副官處、軍法處、交際處、軍需處、電務處、軍械處等八大處、由處再分若干科、其處長以上校軍官任之、科長爲中校階級、科員爲少校至上尉階級、辦事員由中少尉軍官選任之、此次于氏就職後、衛戍部職員暫以第一軍部人員兼充之、聞張司令長官擬派軍官數員將充該部要職、再如缺之職員即、由講武堂編餘軍官派遣之、衛戍部辦公地點設於舊衛戍部西樓、東樓仍爲軍部、現西樓所駐之二十三旅旅部、擬於即日遷至西安門內參謀本部內辦公、前衛戍部保管之案卷昨已派員接收

馮玉祥抵太原
汪等親自出城歡迎 馮候閻返并商軍事

太原通訊、自閻馮兵敗後、馮玉祥頗欲與閻汪一晤、俾應付時局策略、馮當於本月十日、行抵晉城、擬再取道榆次、轉赴石莊、乃汪等聞悉此訊後、即請馮氏逕往傳使一談、馮當首肯遂於十三日上午五時、偕同眷屬乘此間總部第十四號汽車起程來并、於十四日下午七時十分行抵秋村、汪精衛、鄒魯、謝持、賈振、以及此間各要人、均親赴秋村（離城約六七里）歡迎、並由總部派出憲兵一連、擔任警戒、馮下車後、即與汪等一一握手爲禮、馮精神煥發、服裝樸素、惟面目略帶風塵、一望而知爲軍事倥傯中人也、隨與各要人週旋畢、即各自登車、奔騰而來、至南門外汽車站時、圍觀者已水洩不通、馮及各要人之汽車、在站並未停留、逕奔圖書館、（總部以圖書館三立閣爲馮行館）而去、沿途警衛、異常嚴密、計馮由秋村起程時、共有汽車十四輛、至圖書館時、已七十分矣、及馮進圖書館後、所有各門、均由憲兵二名警衛、門禁頗嚴、記者當即往訪、傳達持刺入、先須經過交際處、遂出馮之貼身護兵、出向記者免冠行禮曰、馮在晉城住二日、現因沿途勞頓、此時尚未進謁、請先生等、明早再來、態度甚爲和藹、總部即於當夜、備專車一列、備馮赴石之用、馮與各要人直談至夜深始散、聞馮將候閻由石返并、商軍事善後云

中山鐵甲車 已由石莊運平

北平通訊、陸海空軍總司令部第二鐵甲車司令部中山第三號鐵甲車、十七日晚由石家莊直駛北平、十八日該車副官王錫壽、排長劉借宜往平津衛戍司令部晉謁于學忠、報告此來經過、于因公派副官代見、王等旋往各關係機關、報告一切、于學忠氏十八日已去電張學良司令長官、請示辦法、據王錫壽副官向記者談稱、中山號鐵甲車原屬中央、共有三列車去年十月登封臨汝戰事、由唐生智指揮與西北軍作戰、車上有陸砲二門、山砲二門機關槍九架、戰鬥機關槍五架、步槍一百支、手提機槍二百枝、彈藥無數、原隸鐵甲車司令沈桂五節制共有兵士一百一十八人、機車係隴海路局機車改造、車身裝甲砲彈不能洞穿、隊長李懷珩於十四日、奉閻錫山命令、將全車砲彈藥完全携走、餉則亦携去 士兵散去過半、現在祇有五十餘人、十五日本人在石莊往見張蔭梧、請示辦法、張令候令辦理、本人見時機已至、遂向該路局要路簽、往北平開動、副正太局長某不允余等開行、並謂俟向張蔭梧請示後再走、言下有留難意、本人不待其回信逕行開走、沿途查閱頗緊、本人告以運糧秣、幸平安抵此 車中有麵數袋、士兵柴錢早無、各士兵饑寒交迫、亟待維持、本人與士兵抵平素願已償、祇求有安頓、升官發財、皆非所計、此車爲中央之某本鐵甲車、蔣主席甚爲重視云

大批黨員 被開除黨籍
中常會議決

南京特訊、中執會十（六日）上午八時開第一一三次常務會議、出席者胡漢民、葉楚傖、孫科、戴傳賢、列席王寵惠、王柏齡、林雲陔、焦易堂、邵元冲、陳立夫、方覺慧、劉蘆隱、克興額、余正廷、蔡元培、桂崇基、馬井塘、陳璧垣、李文範、王伯群、王超俊、朱培德、邵力子、主席葉楚傖、決議各案、探錄如下、（一）決議准南京特別市黨部自本年十一月一日起、徵求預備黨員、以兩個月爲限、（二）決議討逆軍第指八路總指揮部所屬各級政治訓練機關暫予保留、（三）決議推陳委員銘樞出席下星期一中央紀念週報告、（四）中央監察委員會、函送處分黨員案件五起、計永遠開除黨籍者、周榮錦、陸一勺、狄適津、陶銘成、陶國華、宋宏許、永昌、莊敬懷、席梅村、姜玉書、羅青、王家祥、孔祥夫、黃樾、周咸昌、陶商芸、黃行昭、沈福森、姜豹文、曲哉、蔣漢東、邵獨座、馬步雲、尼堯夫、張勝彥、許紹蘭、吳雲章、陶世俊、陶沛猷、黃懷讓、周子期、彭松壽、周荷眞、章潤卿、周立惠、錢紹洵、（江蘇）三十八人、開除黨籍者、郭見雲（江蘇南匯）張鴻冥（中央政治學校）潘文彬、蔣廷鑒、方育庚（江蘇）楊彬（江蘇淮安）六人開除黨籍二年者尤介貞、夏之美、施澤、沈行琳、狄彥之、石寶深、王識七人、均決議照辦

津浦全路通車 不日即實現
王車務處長談

津訊、津浦路津局車務處長王瑞庭、爲視查沿路情形、並協商直通達車事宜、曾於十四日赴濟、十五日已乘十次車於上午五時四十分返津、記者往訪、當發表以下之談話、現在津浦路雖已兩個管理局、但於通車問題、決無妨害、爲恢復全路交通、余略有頭緒、余處長今日已由平至津、下楊國民飯店、余又向其二度協商、大致業已決定、一、津局預備頭二三等一整列車、共十五輛、機車一輛、浦局三列、機車四輛、如車輛不敷用時、每日備行一次、聞隔日一次、二、黃河鐵橋被炸毀、尚未十分修復、德州至濟尚須改換小機車、以免意外、三、本路之收入、在桑園以北歸津局、德州以南歸浦局、北段往返津濟之客貨車、據昨日收款報告、津桑間竟達九千八百四十九元、現仍逐漸增加、四、余與余處長所談結果、余於今日已南返、向浦局報告、如雙方意見相同、約本月二十日、當可開行、即津浦第一次直達通車、惟沿路枕木、多已腐爛、爲免除路危險起見、不宜急行、故由津至浦口、必須三十二至三十四小時之間、至更換枕木問題、因需款甚鉅、一時尚難辦不易理云

蔣令各省府 停止再招兵

南京訊、蔣電各省府、討逆結束、所派往各省招兵人員應即撤消、一律停止招兵、如違嚴辦

今日出版兩張半

代收遼災賑款辦法

一、交款時由經收機關之經收人掣給蓋印之收據
一、捐款名單俟彙齊後即在本報逐日發表
一、代收賑款現已開始惟收款期間則自第一次發表捐款名單之日起以五十日爲限
一、外埠有向本報分社送到捐款者即由該分社代收代給收單名單亦在本報發表
一、收款處大連華商公議會小崗子華商公議會滿洲報社西部大連商民公議會

主催 滿洲報社
後援 大連華商公議會 西崗華商公議會 大連三江同鄉會 中華青年會 大連商民公議會 鞍山製鐵部華員一同

恭頌德惠縣保衛總隊長關君玉璋殲滅封匪之德政

德惠地處邊陲東陲松花江北界伊通河中貫霧馬木石兩川地勢窪下江灣河套白爲胡匪出沒淵藪總有警團剿除因此擎北屬實難肅清保衛總隊長關若玉陞任事以來保境安民爲懷對於匪氛意防範之有匪警立即剿除即於上月二十九日早八鐘餘加總隊長督率騎兵隊長隆德步兵隊長馬永臣等搜查縣東臨處有無匪訊至二道溝南嶺德地方突遇匪首容易等帶夥五名十餘名在該處高粱地內射擊總隊長遂勸所屬騎步各隊開槍還擊約戰半日之久該匪等撫有溝壕負嵎自雄仍未逃竄是時關君以爲匪衆有寡攻擊不勇勢難取勝當率各隊直前身先士卒肉薄攻四面包圍由上午八鐘至晝夥匪計一晝夜間匪勢不支乘隙潛逃是役計擊斃匪首容易及夥匪十一名之多大勝而還伏思二道溝與二道溝相距咫尺此次竄來五十餘名匪若非我關總隊長閣警立至盡力剿除將見匪勢蔓延搶掠之案更不止二道鄉市爲然公民等無以爲報刊諸報端以頌大德

德惠縣二道鄉屯公民 莊餘香 高陽生 高正乾 高正鄰 張九齡 王佐臣 吳茂有 張九嶋 張九福 吳雲田

寄托品大減價

近由哈爾濱寄托大宗物品大減價壹星期 婦女大氅 外套 婦人毛皮大氅 婦女圍巾 西比利亞狐狸皮 男子毛皮大衣 外套 鞋 各國床毯 防寒時式新帽子 其他又自天津上海運來各種左記物品 新舊打字機 新式留聲機 匣子 新舊裁縫機

價廉物美 無失良機（自本日起向前一星期）

大連市山縣通五番地 萬客洋行 電話 四九六二

孟買突起暴動
聚集四千餘人概執武器
逼迫村民拒絕納稅

印度孟買州接加爾華村之急報謂該村突起反英運動聚集四千餘人之暴動人民概執弓矢鳥槍等原始武器威赫村民逼迫村民等拒絕繳納山林等稅捐該村警察二名行蹤不明孟買官憲特派武裝警察隊前往鎮壓云(廿一日孟買專電)

否認增輸入稅
英財政大臣之演說

英國財政大臣史諾典氏廿日在當地演說否認英政府以增加歲入爲目的將實行增收一成輸入稅課之謠傳大意如左 余爲國家財政之最高行政官對於監督財政機關雖當遵從但亦須觀察其事之輕重緩急而區別之監督機關雖曾對政府提出一般增稅案並未視爲重要案而考究審察之故說其絕對無增稅事實云云(廿一日蘭基愛斯出電)

星探險飛行機
德飛機製造廠建造

德國猶凱爾飛行機製造工廠對於德國科學研究所團體之財政的援助目下正着手建造星之探險飛行機據規定該飛行機之二時的速率爲六百哩或八百哩之高空飛此種飛行機使用時須在空氣稀薄之上空方能發揮其大能力操縱者尤須具特別之技能最近經試驗結果成績非常滿足云(廿一日柏林專電)

張方到滬對記者談
久駐瀋陽經過
及張副司令對中央態度
留瀋代表尚有王吳兩氏

滬訊、上海市長張羣抵滬、各方要人、多赴碼頭歡迎、張氏向記者、有如左之談話首述本人到滬時之感想、略謂渠自離開上海、赴東北公幹、爲時已閱四月、在此四月中、適值前方軍事緊張、後方謠諑紛起、但滬上治安以及各種黨政、得熊式輝司令市黨部同志暨市政府同志之努力、成績非常優良、此爲余抵滬後之第一領感想、特先提出、爲諸君告者 ●建設意見● 至余第二點所欲發表者、即爲現時軍事已告結束、無論政府與人民、均應急起從事建設事業、蓋建設事業、不僅政府應負責任即人民亦應共起扶助政府否則必難臻完滿、例如本埠之中山路、政府提倡植樹、而人民則多有將樹斫斷者、又如疏浚河道等水利建設、而人民中多有將河道淤塡、佔爲私產者、凡此種種、人民不但不能扶助政府從事建設事業、反阻碍政府所經營之建設事業、如此欲望其建設事業之順利進行、不亦難乎其難、故吾人以後進行建設事業、必須人民共起扶助政府進行、而後方有完滿之成績與結果 ●東北態度● 余此次由東北歸來、想諸位必欲知余張副司令對時局之態度、此點余可先告諸位、時至今日、東北業已出兵、張副司令亦已實行就職、此爲彰彰事實、均足表示張副司令之極端擁護中央、至張副司令、對蔣主席新近、所發表之電文、亦均極表贊同、並表示以後將常來首都、俾資交換意見於此亦足見張副司令擁護中央之誠意矣、又張副司令對滬上各界之踴躍籌募東北水災、則甚表感激也 ●勿信謠言● 張副司令對中央態度已如上述、惟近來各外報仍多有無意義之謠言、殊屬可笑、按現時國內發生謠言、有四大機關、在北方爲大連天津、在南方則爲上海香港、而尤以上海爲謠言之中心點、各種奇形怪狀、誇誕絕倫之謠言、幾無不以上海爲集大成之區域、余深望諸位嗣後切勿輕信謠言、致受人淆惑也 ●招商局問題● 此外余知諸位將詢余招商局問題、對此余可向諸位表示、即余決計不就整理招商局委員長、蓋余自任上海市長以來、已深感才具不足、且余年來在黨國方面、所負責任極重、例如本年中至今日已近十閱月、而余曾一度赴閩、再度赴東北、計耗時間、在閱月以上、在職時日、已去二分之一、此余實有曠職之責、故此後余決計盡心規劃市政、以彌前此缺憾、萬無餘暇再幹他種事業、是以對政府所委之整理招商局委員長一職、決計不就 ●王金鈺留瀋● 中央所派往東北之代表方本仁氏、現時亦偕余同船返滬、中央代表吳鐵城氏、則已由瀋陽乘火車赴北平公幹、至中央代表之留瀋陽者、則尚有王金鈺 ●十五六日晉京● 余現擬明後日(即十五六日)即將晉京向國府蔣主席、報告一切、余赴京時、方本仁氏亦擬同往、余一俟在京公畢後、即行返滬、俾得專心進行市政也云云

予自奉命赴瀋、業有八月之久、在此期間、東北對中央擁護之熱忱、在報章時有所見、此次張長官漢卿於巧日通電後、即毅然出兵、使平津戰事、得以解決者、因預知此舉一出、閻氏即無能爲力、而平津戰事可早日解決、收束一切、易如反掌矣、張長官自巧電發表後、所得各方響應電文、紛如雪片、中央對張長官迭電嘉勉、張長官亦以擁護中央爲職志、巧電發表之經過、中央與張長官亦經數度之協商、惟當時以格於情勢、未便公然發表耳、巧電未發之先、閻馮亦有代表在瀋、極力週旋、張長官以私交上關係、歡宴往來、聯絡東道之誼、迨決定發表巧電時、閻馮代表不得不紛紛離瀋、而紛擾離析之北方時局、至此得告一段落、和平統一之曙光、於此得發揚於北方者、張長官之功、不可沒也、外傳張長官自巧電發表後、尚有若何意見者、皆係捕風捉影之說、不可輕信、目今戰事即可結束、統一可期、今後應根據總理建國程序、努力於建設方面、蔣總司令江電所言、實爲切要之圖、國民本擁護中央之職志、使和平統一早日實現、長江一帶之共匪早日殲滅、人民得安居樂業、國家得昇平之福、此乃全國上下應一致協力共圖之要舉也、予此次南旋、除謁蔣總司令復命並面辭北平行營主任外、又代表東北政務委員會及張長官奠祭譚院長、日內赴京公畢、即返鄂省親、因七十五歲之老母、倚閭心切、予離鄉近一年、不得不遄返省親、聊盡子職也

吳趙抵平以後
爲于學忠監誓後即返遼
吳談取消河北苛捐雜稅

天津特訊、十五午本市整委會、特設西湖飯店、歡宴中央委員鐵城及趙代表等、並邀省市各機關領袖作陪、吳等於十二時許到、旋即入席、席間首由吳鐵城致詞、希望黨政兩方、切實合作、次王樹常致詞、再次張學銘致詞、最後由苗培成代表市整委會致詞、宴罷、吳等即赴車站、事前由軍警在站嚴密警備、省市各機關長官、均提前到站歡迎吳趙兩氏、路局方面並預先特包車一輛、備吳趙兩氏及其僚屬乘用、吳於二時二十分偕王樹常到站即登車、二點三十分八次客車到站、即將車附掛該次車後、載吳趙二氏去平

北平通訊、中央委員吳鐵城偕張副司令代表趙[illegible]、在津參河北省政府主席王樹常監誓後、即於下午二時偕同來平、平中當局接到吳氏來平之訊、即在東站佈置歡迎、黨政軍警當局、如第一軍長于學忠、市長王韜、省整委王保身陳訪先、市指委張明經周學昌等、共四十餘人、於六時許到站恭迎、迄八時半始行到站、軍樂大作、吳趙兩氏下車後、與歡迎者爲禮、略事寒暄、隨即相偕出站、直赴北京飯店休息、廣一百零二號房、記者得吳來平訊先期赴豐台、於吳車抵豐時、即登車晉謁、吳着黃色中山服精神奕奕、與記者週旋後、即發表談話如左、余離華北數月、今重來北平、發生無限之感想、一、華北民衆數月以來、受閻軍事政治之壓迫、與苛捐雜稅之增加、感受極深刻之痛苦、現在閻及反動派、已竟消滅、唯一工作、即在取消一切苛捐雜稅、以解除華北民衆痛苦、二、擴大會議及閻等所戴黨的假面具、已經揭破、現在眞的國民黨、已到北平、對於民衆痛苦、自當謀積極解放、實行中山先生的救國救民三民主義、三、現在全國民衆唯一的希望、即爲統一、因統一以後政治建設、必均一致上軌道、閻錫山馮玉祥等破壞統一、阻撓一切政治建設事業、使全國民衆置身水深火熱之中、今者閻馮反動勢力消滅、即中國統一實現之時、此爲余所告慰華北民衆者、余此次來平津任務、係代表中央爲王庭五主席、于孝侯司令官宣典禮監誓、十七日王主席已由津補行宣誓、午後余搭車來平、在平約有四五日勾留、然後同趙代表返回瀋陽、再轉海道回京、向蔣主席報告一切、于司令就職期、已定二十日、平津衛戍司令部、同時成立、余擬明後日赴西山碧雲寺謁孫總理之衣冠塚、並與蔣主席與張司令長官會商日期、尚未決定、談至此、車已抵東站、記者遂興辭、車行至永定門車站時、略停、趙氏即由頭等車下車、赴吳氏之包車內、當與記者作以下之談話、略謂余(趙自稱)代表張司令長官隨同鐵老(吳鐵城)前來、爲王主席于司令監誓、王主席今晨已在天津宣誓就職、一俟于司令就職後、稍事停留、即與吳先生同行回瀋復命、余對時局意見除希望和平統一、早日實現外、別無他意云云

莫全權已抵列寧格勒
豫定滯留數日視察商工業

出席中俄正式會議全權代表莫德惠氏十九日由俄京莫斯科出發赴俄國都市旅行二十日已抵列寧格勒豫定在該地滯留數日視察該都市之教育工業等各機關云(廿一日列寧格勒專電)

日勞農黨迫分裂危機

日本勞農黨之解消問題自小岩井細迫氏等除名後表面頗現鎮靜其後因該黨之組織及改革方針大山派之書記局與翻致黨內部的理論爭鬪結果河山派對於大山氏專橫頗抱不滿須與近藤上村出同一態度是故各方面推測該黨於十二月上旬開催黨大會時難免不發生分裂危機云(二十一日東京專電)

胡漢民講演
追悼譚組庵
(續前)

其後總理病危北平的電報到廣州、兄弟即日找到廖仲愷朝樞諸同志、和當時在省負軍政責任的同人、告以總理病狀、共商善後大計、並說「大元帥職權、實不當再行代理、最好能將大元帥府根本改組爲政府、並採用委員制、使本黨同志、能有共同負責的機會」廖仲愷同志等便統統贊成、及後我們得到總理逝世的消息、譚先生也正從北江回來、兄弟就將所定的計劃告訴他、他沉思了一頃、便很嚴正的告訴兄弟「你的計劃是對的、可是此刻却萬不能行、請你再勉爲其難吧」這其態度的堅決、爲兄弟所少見、兄弟當時、本知道如果馬上更張、一定會發生很多的糾紛、自聽了譚先生的話、祇好暫不提起了、所謂發生很多的糾紛、究竟是什麽呢、遠的不必說、當時楊希閔劉震寰等、駐紮廣州、飛揚跋扈、假如政局一變、便會鬧出很大的事故、在我們準備沒有完竣之先、自不能不稍具戒心、次日晚上兄弟和譚先生在楊希閔處吃飯、譚先生非常興奮感慨、大發其我們聞所未聞的言論、他首先痛責自己、歷陳自己錯誤、並說「孫先生在世的時候、我們祇於一知半解、遇到任何困難的事、還可向他請示、可是渺小而無知的我們還常々傲然自大、不肯切實服從孫先生的命令、這正是我們罪大惡極、萬無可恕的地方、現在孫先生死了、一知半解的我們、更失了指導的人了、我們今後應該努力、才能免爲先生的罪人呢」又說「我一生佩服的、是孫先生、除孫先生外、再沒有第二人了、便是我的同鄉黄克强、也祇佩服得一半、今日後大家如果不圖私利、祇能照孫先生的遺敎、完成革命、便是孫先生的叛徒」一席「這話眞是大義凛然、當時楊希閔等統々在座、也相對默然、普通人祇知道譚先生不善辭令、却不知道他能『時然後言』而事實上又往往由他『中節之言』呈顯出偉大的功效、果然總理逝世不久、楊劉等陰謀叛變的事實、便益發明顯了、楊劉二人事先避往香港、遂即指揮其部下、旅團長之類、任情胡攪、藉苛稅倡亂的題目、要求給養、當時譚先生正在養病於頤養園、兄弟主持大本營事務、頗難應付、便邀請譚先生、廖仲愷同志朱益之同志等會商辦法、兄弟說「楊劉的問題、到今日已如箭在弦上、不能不謀根本的解決、本來總理在黃埔軍校開學時早已痛斥其爲害國害民的軍閥、假如我們能完全將他們撲滅、正是遵行總理的遺敎兄弟於此、已下莫大的決心不知各位的意見尊意如何(未完)

國民政府公式舉行
譚院長移靈盛儀
蔣及全體中委步行執紼
莊嚴不在奉安禮下

南京特訊、十七日爲譚故院長行移靈禮、晨八時、蔣中正、胡漢民、戴傳賢、王寵惠、宋子文、蔡元培、吳稚暉、李石曾、王正廷、鈕永建、王伯群、陳郁、蕭琛、陳儀、陳紹寬、魯滌平、陳銘樞、張羣、方本仁等全體在京中委府各部會長、各機關代表、行政院職員、均着禮服參加、共萬餘人、全市下半旗一天、九時在譚宅行移靈禮、中委府委行禮、蔣主席獻花圈、家人撤靈、從次出禮堂、兩鐵甲車最先、次黨國旗、靈位、及軍警樂隊、行政人員、靈位、分列二里餘、最後爲執紼、靈櫬、蔣胡等均自譚宅執紼步行、至第一公園、十二時抵公園、各行列分列門外、靈櫬停烈士祠、鳴禮砲十九發、飛機送靈、由蔣胡及全體參與譚殯、各長官行停靈禮、谷正倫、孫伯敬、吳思豫、任總副指揮、停靈秩序如下(一)就位(二)奏哀樂(三)蔣主席獻花(四)讀文(五)默哀(六)行三鞠躬禮(七)奏哀樂(八)啓靈、行禮畢已一時、又謂譚院長靈(十七日)奉移第一公園、全市懸半旗誌哀、晨八時、經過路線、遍佈警衛、中央要人、蔣中正胡漢民以次各中委國委各院部會長官、齊至譚宅各機關人員分赴移靈行列、九時各要人在譚宅行移靈禮畢、由典禮局員、奉移靈櫬、出殯時內由槓夫六十四人、分兩班輪扶、各要人及移靈行列、暨親故家屬等、以次依指定路線步行、送至公園烈士祠靈堂停安後、復行停靈禮、讀祭文而散、已下午二時(十八日)(十九日)(二十日三日)爲公祭時間、公祭次序已由典禮會擬定公佈、又謂譚院長國葬典禮辦事處、(十七日)晨爲譚院長移靈、靈堂設第一公園烈士祠、門前高搭布牌樓、園中入路均用藍布、加以限制、靈台中懸譚全身遺像、兩旁分懸國府及蔣主席輓聯、靈堂前身設院長家屬休息室、堂前兩旁花圈輓聯不計其數、移靈路線沿途每隔數十步搭有松柏或木質高大牌樓十座、復成橋畔所築、木質牌樓、爲最偉大、一面鐫題(天柱中傾)另一面爲「英靈河嶽」四字、又訊前行政院長譚延闓之國葬、十七日午前九時照例於自宅舉行移棺儀式、政府黨部及內外各機關代表等、送殯者約達四萬人、延長至三英里、馬路沿側圍觀盛儀之民衆極爲擁擠、空中有飛機數架盤旋以表哀悼、其儀式之盛大、不在昨年奉安大典之下

●●●全中委祭譚文●●● 南京又訊、中央執監委會祭譚文、十月巧(十八日)中央執委會暨監委會全體委員、敬以香花清醴之奠、致祭於組安先生之靈前曰、嗚呼先生、黨國之英、擒文揚藻、早歲蜚安、鄂渚倡義、公實繼之、崛起三湘、以爲民倡、群姦肆虐、中原宸案、亮節景行、赫赫彌劭、揭依南服、率此師干、入贊至計、出挽頹瀾、神州板蕩、威靈赫戲、五嶺三湘、武烈紀、義師北伐、復我神區、于戲先生、揚贊推扶、邪好披昌、天狼載弧、矯矯先生、忽忽不瘉、亂賊繼起、爲僭爲畔、搖我國本、逞此悍、元成赫然、振旅遐征、公鎮中樞、蛇豕長城、大慼既夷、苞桑重固、建國宏謨、庶幾舉錯、飄颻落木、嚴霜卜路、不吊昊大、奪我伊傅、罪乎良戚、緬懷德徽、武烈芳猶、音容既組、日徂月流、億兆悲愴、遺澤孔長、爰陳芳行、庶格馨香

漢行營令旋鄂各軍
開始痛剿匪共
限三月內一律肅清

漢口特訊、漢口行營限旋鄂各部隊、月底到達各地區、十一月(一日)開始剿匪、三個月內、將該區匪共肅清、市府據漢商會呈、請即轉飭行營、派艦巡江、保護航運、免外人藉口、何成濬鐵、十六日始決定徐源泉師駐宜沙、蕭之楚駐襄河各要隘、容景芳駐新堤岳口、花園至漢口間護路、由陳誠師擔任、花園至武勝關護路、由岳維峻擔任、夏斗寅師調駐鄂東、郭汝棟部調駐城黃安、蔣光鼐蔡廷楷兩師暫駐鄂南崇通、及沿湘鄂路、襄樊均助、仍歸范石生師

閻馮殘餘部隊
由商震馬福祥收編
任應岐等控案極多已槍決

南京特訊、馬福祥(十八)日下午由濟抵京、據談、中央已決定對閻殘部由商震、馮部由余收編、楊虎城內定陝主席、豫匪由張之江李鳴鐘負責剿辦、任應岐王老五因豫民控案極多、經調查屬實、奉命在新鄭已執行槍決云云、又以上官雲相、郝夢麟、陳誠等四師、同時克鄭州有功、均發獎金、每師官兵二十五萬、士氣益振、積極追敵、致馮軍鹿劉孫劉部渡河者甚少、行營據報、確不及五萬人、何應欽令各軍南旋剿共、需車五百列、已開始運輸、留五十四師警備鄭州、宋哲元途次聞楊虎城部已追過靈寶、率部由陝州北竄、不敢回潼、將入晉境、楊入潼關後即就陝主席職

濟南特訊、孫連仲代表參謀長李漢輝(十八)早已隨蔣伯誠赴京、韓(十八)日午在辛莊檢閱駐濟各軍、西北軍由鄭州退却後、除宋哲元劉郁芬兩部、向西撤退、餘部悉退黃河北岸、現馮玉祥即將下野、鹿鍾麟亦辭總指揮職、各部現由孫連仲統率、孫決向中央投誠、特派參謀長李漢輝、由豫來濟、謁韓復、蔣伯誠、懇向中央疏通收容、韓特以孫果投誠、則內軍外部完全無問題、當即電中央請示、已接復電邀允、惟茲事體大、關係西北軍整個問題、蔣電將伯誠、偕李漢輝赴京面商、與李定(十八)日隨二零一次快車赴京

飛繞全世界
美福特飛機
預定日內到津

天津通訊、河北省政府王樹常、及本市各重要機關、接東北張長官一電、謂有美國福特飛機、擬於本月二十一日飛津、同時法租界美豐洋行、亦接到該機駕駛員帕利(美人)此項電報、該行汽車部華經理孫涀、因有福特之關係、接電後、乃商借英國馬廠道爲落機地址、業已派人打掃潔淨、並於今十九日致函各機關及新聞界、於二十二日前往參觀、據孫氏云、此機係美國福特廠新的製造、堅固耐久、曾飛繞全球及南北冰洋等地、半月前至遼、頗得張長官之贊許、今次來津、雖含廣告性質、然係第一次駛入華北、頗有參觀之必要、本行因經售福特汽車、與福特飛機既有關係、來津時、一切招待事宜、當由本行負責、又此機係商業機、完全鋼種、共十二客位、駕駛員二人、載重約四千六百磅、翅寬七十五英尺、長約五十英尺、機器三引擎、即(三個機器)每小時速度百三十五英里、加油一次、可行五百英里、客人行李、則置於兩翅之上、在津停落五日、每日歡迎各界參觀、二十六或二十七日、尚飛上海以廣宣傳云

駐美伍公使
已啓程歸國
傳將任外長

南京訊、中央政府以駐美公使伍朝樞爲中央執行委員、故已電命其急速回國、俾出席第四次執監會議、該公使已覆電、稱來月上旬回國、據一般觀測、以政府正擬改造、伍公使之歸國、或將代王正廷而爲外交部長、亦未可知、又伍朝樞電京友、啓程歸國、出席四中全會、聞中央擬以伍繼任外長

時評
朱將軍在陝之善舉
(知非)

●在職則佔據地盤、謀求世襲、去位則廣營華屋、多購良田、此軍閥之所事也、惟朱子橋將軍則不然、將軍自從事以來、淡泊功名與富貴、以濟物利人爲已任、民飢以爲已飢、民寒以爲已寒、聞號啼而惻隱心生、見死亡而感懷不已、凡屬災區、無不有將軍足跡、感恩戴德之聲、不曰一路福星、即曰萬家生佛、爭欲以香花供養矣

●陝西賑災、將軍毅然前往、秦關百二、河山縈繞、道阻且長、路途不易、獨能不憚勞苦、往救斯民於不斃、蓋知救人一名、勝造浮圖七級、朱氏篤好佛法、趁此能行方便之時、而行方便、有生之年、功德因之圓滿、定可期也

●今於放賑之後、又設災童教養院、內附各科、專爲陝省後起兒童作打算、眞可謂一片婆心、無微不至矣、彼以國利民福爲口頭禪、究之於國於民、萬無分毫者、觀朱氏之身體力行、不覺其顏之赧耶

東北人物志
玉照履歷部之二
(此一部分係屬第二號)　(本志印刷時更方美麗)　(六九)

李玉山 字瑞峰、北平豐潤縣人、年四十七歲、現任河珠縣保衛總隊長、住一面城電報局胡同

李君瑞華、幼年讀書、頗敏慧、父輔忱公、在吉林充當軍官、於清光緒二十年攜眷來吉君遂輟息文而就武、三十一年、剿獲黑龍江大股胡匪、得獎六品軍功、三十二年、充任吉安軍左營前哨哨長、三十四年、改充後路步二營左哨哨長宣統元年、得保把總儘先補用、是年十月、入東三省講武堂肄業、三年冬畢業、仍發原省充任陸軍第三混成旅步二團二營八連連長、民國四年、八月、補授陸軍步兵中尉、民五、晉授五等文虎章、七年、調任第五混成旅步一團一營督隊官、八年、補授陸軍步兵上尉、晉升本團第三營營長、九年春奉調剿辦穆稜及路線一帶胡匪得以團長記升、十年、補授陸軍步兵少校四等文虎章、十三年地方不靖、萑苻四起、當經珠河縣農商各界、聘爲珠河保衛游擊總隊長君任事以來、已經數載、剿匪保民、不遺餘力實爲珠河之保障也

緊要啓事

本志特號及第一號之一部已登至百人、現特改登玉照履歷第二號之一部、但履歷過長者、須減少字數、至應占之篇幅可以容納爲止、如登載者不願代爲刪改、即請依應占之地位、酌減字句、迅速再爲寄稿、以便照刊、倘可改爲第一號及特號、俾得多容字句、尤爲稱便、千萬速賜示知

又本志現已聘請專員、着手編纂、力謀迅速出版、其有當選而尚未寄登玉照履歷之各位、如願刊登、尚祈即向敝報本社及分社、早爲接洽、設再延緩、必屬不及、特此預達、並希

雅鑒爲幸

滿洲報社東北人物志編纂部啓

教育界

限令專科以上學校 呈報生員籍歷
教部令省教廳轉知私立校

京訊、教育部爲令專科以上學校呈報新生與轉學生及教職員之年籍學歷、除訓令國立各大學、各學院各專校及市教局外、並訓令各省教育廳云、茲値十九年度學期開始、各專科以上學校所招新生及轉學生之姓名年齡籍貫編入班次曾畢業或肄業學校等項、連同各該生畢業或肄業證明文件、及各該校教職員之姓名年齡籍貫學歷、所任學科或職務、專任或兼任月薪數目到校年月等項、均須逐一詳實查明列表呈報、嗣後續招新生或轉學生及添聘教職員、並應隨時呈報以上兩項限文到一月內分別報部候核除分令外、合行令仰該廳轉行省立及已立案之私立專科以上學校、一體遵照

淸大羅校長 仍堅決辭職
已應武大之聘 臨行詳談原委

京訊、教育部據淸華大學校務會來電、請挽留羅家倫校長、不讓其辭職、教部已分電滬漢、望羅校長勉爲其難、長重上辭呈、意極堅決、並尅日回校、惟據另訊、羅校長已應國立武漢大學之聘、專任歷史學教授、羅氏臨行向記者談話、略謂余一向關心著述事業、教育行政之責、常以爲苦、與淸華關係、於此告一結束、於心至快、余於三月前曾懇切辭職、蒙政府慰留、以後余未曾催促者、因中央力量未達平津、於彼時一再求去、恐人誤會、以爲不免爲中央示弱、現平津中央機關、均已恢復、於此時再行堅辭、尤爲適當時機余忝長淸華二年、賴中央及各方之指導與援助、能鞏固其基金及月費、使其免除過去所受之危險、並解決其隸屬問題納於正當之教育系統裁冗員二十四人、營造生物館圖書館氣象台等重要建築四所、二年之間、購買圖書儀器二十九萬元、節省所費當亦不下此數、決算俱在、可以復核、余在職時之學校經濟、絕對公開、余於本年五月底離校、但三四月間之計算書、均已經會計師及評議會審查報部完畢、現淸華教授余添聘者四十餘人、講師二十餘人、皆合原有教授實極一時之盛、提高程度、創辦研究院、將來由研究院課派研究確有成績之學生出洋留學、每年以十人爲限、不再因襲以前之留學政策、凡此諸項大計、均經規定、苟能繼續維持、余願已足、余注重者乃辦學政策、而不在個人去留、至於國家教育機關之紀綱與正義問題、則更非余所得而問焉、余已去職、現就武漢大學歷史學教授之聘、此事毫不足異、因大學校長辭職以後爲大學教授、實爲最合邏輯的步驟、余選擇武漢、亦無其他理由、祇因地勢較僻、朋友較少、較有時間用功而已、余素有志於著中國近代史、數年來搜集材料頗多、擬從編訂「中國近代史料叢書」著手、因不先從事整理史料、決難產生科學的歷史著作、現已與商務印書館約定、從事編輯中國近代史料叢書、欲於相當長期內、出版一二百種精審可靠的史料、方才可以動手寫近代史、現在僅爲余此項工作之發動云

特區女一中 將接修校舍
已請准建築費

哈訊、東省特區第一女子中學校、自擴充班次以來學生日見增多、原有校舍、不敷應用、刻該校擬接修校舍、計需大洋一萬二千九百一十八元、業經由教育廳轉請行政長官核准此欵由十九年度教育行政預算續進校舍工程費項下撥給云

市校長紛報履歷

營口市政籌備處自史處長榮升後、所屬之各機關莫不紛辦交代、惟市立各級小學校應報各項事宜尙仍未進行聞昨該處仍飭各校呈報職教員之履歷到處、萬勿遲延致干未便云

關懷桑梓女子教育 請設高等女校
孫仁軒上關東廳之一封書

長春訊、吉林軍司令官公署特派駐長春陸軍稽查處長孫仁軒氏前爲關心桑梓教育風俗曾經請准上峰許可、躬赴金普皮旅大等處遊歷視查、頗爲各地行政教育家之熱誠歡迎、頃聞孫氏今番歸來、對關東州內之女子教育機關、設備稍有欠週、深知桑梓女同胞抱有熱心求學而蒙向隅之嘆、是以不憚苦心孤詣、縷具要求、於金州城增設高等女子學堂一處、而期造就女子人材、更聞已函懇關東廳學務當局採擇實施、茲特錄孫氏手著之意見書列左、其原文云

教育者神聖之事業也、乃關東廳對於教育事業、提倡之不遺餘力、不第州內華民載道口碑、爭相傳誦卽州外聞之亦莫不蹈躍鼓舞也、惟感戴之意重、故求全之心切、不揣固陋敢將管見直陳之、州內男生方面、有普通學堂焉、有公學堂焉、又有師範學堂及第二中學焉、加以工科大學、蒙收容、法至美意至善也、惟女生方面則不然、高級小學卒業後、除却少數升入師範女子部而外、無一求學之場所、欲進級乎則無適當地點、欲遠居乎未免擔負太才、每念及此、於心有餘痛焉伏思歐風美雨、橫掃東來女權之發達、大有一日千里之勢、苟欲提倡女權、必由教育始、而州內女子求其受中等教育尙不可得、其安望追隨潮流擴張女權哉久仰當局諸公本中日親善之誠、有一視同仁之觀念、對於日人有林立之高等女學校、而對於華人竟無一處、未免美中之不足耳希望當局體恤下情、放開青眼、設一高等女學、而場所以金州城內爲適宜、蓋地點居中、南則大連旅順、北則普蘭店皮子窩同沾時雨之化矣、尙蒙容納而施行之則感人幸甚、女子幸甚州內全體亦莫不幸甚臨穎依依、切禱切禱長春稽查處處長孫仁軒十月十六日

柳邑普學堂遠足

柳樹屯訊、本邑普通學堂、以當此金風送爽、正爲遠足時期、該堂長有鑒如此、昨日星期六遂率該校全體男女生徒三百餘名、搭乘早六點火車、前往革鎭堡、一帶遠足旅行、參觀該地學堂秋季運動會、及各名勝風景、當晚車返回矣

日高等蠶校生 來哈埠視察

哈訊日本京都高等蠶業專門學校學生視察團、一行二十一人、由該校教授櫻井氏率領、於本月十三日下午自長來哈、寓名古屋旅館、預定在本埠視察經濟商業狀況後卽南返云

陳校長辭職

營口訊、市政籌備處前教育課科長戴聯陞、頃蒙山海關史監督委爲新民縣常關局長該戴氏夙與二五校長陳殿墀感情甚篤、擬委充某卡主任前商同陳氏聞已得陳氏同意擬於日內辭校職卽往任所據事云

鐵縣女子師中 懇親會盛況
學藝游藝均佳

鐵嶺訊、縣立女子師範中學校爲聯絡家庭共謀進益起見、於十八日早八時開懇親大會、並寓有學藝游藝成績等會、以供獻來賓、其會序一全體肅立 二全體向黨國旗校旗總理遺像行最敬禮、三主席恭讀總理遺囑、四靜默三分鐘、五唱黨歌、六唱校歌、七唱懇親歌、八會長報告、九局長訓話、十校長訓話、十一奏樂、十二鳴炮、十三各部職員演員各視其事、觀其演目甚多、而一日均能演完、若非動作之敏捷、精神之一貫、烏克至此、覘其成績滿壁輝煌、尤可嘉者、多半爲平夙之收採、決非臨雨綢繆者比、查該校長劉瑞山氏任職十餘年、處理校務頗識大體、教務主任姜實賓氏、訓教兼施、寬嚴得體、衆教師亦能各盡所長、不吝動勞、故有若是之成績、得如此之精神、聞該校師中附小各部多萃一時之精英、此會誠爲本邑之創舉云

每日繪圖紅樓夢

第二百八十七回

香月尙先生繪 (禁止轉載)

賈母笑道、正是這話了、李嬸娘薛姨媽喜的笑道、好個靈透孩子、你也跟着老太太打趣我們、賈母笑道、我們這原是隨便頑意兒、又不出去做買賣、所以竟不大合時、說着、又叫葵官、唱一齣惠明下書、也不用抹臉、只用這兩齣、叫他們二位太太、聽個助意兒罷了、省了一點兒力、我可不依、文官等聽了出來、忙去扮演上臺、先是尋夢、次是下書、衆人鴉雀無聞、薛姨媽笑道、實在戲也看過幾百班、從沒見過只用簫管的、賈母道、也有只是像方纔西樓楚江情一段、多有小生吹簫合的、這合大套的實在少、這也在人講究罷了、這算什麼出奇、指湘雲道我像他這麼大的時候兒、他爺爺有一班小戲、偏有一個彈琴的、湊了西廂記的聽琴、玉簪記的琴挑、續琵琶的胡笳十八拍、竟成了眞的了、比這個更如何、衆人都道這更難得了、賈母於是叫過媳婦們來、吩咐文官等、叫他們吹彈一套燈月圓、媳婦們領命而去、當下賈蓉夫妻二人、捧酒一巡、鳳姐因賈母十分高興、便笑道、趁著女先兒在這裏、不如咱們傳梅、行一套春喜上眉梢的令如何、賈母笑道、這是個好令、正對時景忙命人取了一面黑漆銅釘花腔令鼓來、與女先兒們擊着、席上取了一枝紅梅、賈母笑道、若到了誰手裏、住了鼓、吃一杯、也要說些什麼纔好、鳳姐兒笑道、依我說、誰像老祖宗要什麼有什麼呢、我們這不會的、豈不沒意思、依我說也要雅俗共賞、不如誰住了誰說個笑話兒罷、衆人聽了都知道他素日善說笑話、最是肚內有無限新鮮趣令、今兒如此說、不但在席的諸人喜歡、連底下伏侍的老小人等、無不喜歡、那小丫頭子們、都忙去找姐姐喚妹妹的告訴他們快來聽、二奶奶又說笑話兒了、衆丫頭子們、便擠了一屋子、於是戲完樂罷、賈母將些湯點細菓與文官等吃去、便命響鼓、那女先兒們、都是慣熟的、或緊或慢、或如殘漏之滴、或如迸豆之急、或如驚馬之馳、或如疾電之光、忽然啞住鼓聲、那梅方遞至賈母手中、鼓聲恰住、大家哈哈大笑、賈蓉忙上來斟了一杯、衆人都笑道自然老太太先喜了、我們纔托賴些喜、賈母笑道這酒也罷了、只是這笑話兒倒有些難、衆人道、老太太的、比鳳姑娘說得還好、賞一個我們也笑一笑、賈母笑道、並沒有新鮮的招笑兒、少不得老臉厚皮的說一個罷

體育

第十屆世界運動會 進行籌備近訊
委定各組職員添設觀衆席 各種建設開幕前一年竣工

滬訊一千九百三十二年七月三十至八月十四日、第十屆夏令配克運動會、已由美國加立福尼亞省勞斯安極立司各州各市府批准、舉後修葺夏令配克運動場、其重要者如加添座位、由七萬五千而加至十萬零五千、沿運動場築一大路、委定各組職員、人多由長官及陪審官允任之預備充分資料、供給全世界報各機關、關於運動方面、除田徑賽外健身術騎馬獨棍球開幕內幕禮長距離機器脚踏車亦在此終點所有各種建設在開幕前一年竣工至於徑賽在設法谷良之中、大約開會定可竣工、足球獨棍球以及各種球類遊戲之用、夏令配克運動場、位於夏令配克公園之中、有精美之博物院、游泳池、天然帷幕、夏令配克公園位於勞斯安極立城之中心、交通四達、夏令配克運動場、築於一九二三年、第十屆夏令配克運動會決定於此、適逢十週之紀念也、在此十年之中、不知幾多著名之運動會、舉行其中亦不知幾多世界著名之運動員加入其中

吉市立十校 秋聯運動會竟如期舉行
觀衆三千餘

吉林市立十校秋季聯合運動會(此爲第一屆)前已籌備多日、迄於日昨始行開會、假公共運動場爲會場、自上午九點開會加入者共十校、計來賓學生三千餘人頗形踴躍、軍警憲兵均蒞場維持秩序、井井有條、十時開始運動、所有各項運動成績、均屬稱佳、迄午後五點始行閉會云

大賚縣運動會 舉行之盛況
參加廿餘校

大賚訊、本邑高初兩級各校不下二十餘處、向無運動會之舉、今因本局長提倡體育舉辦全縣運動會、於十月十日舉行、是日各校齊集競技運動、備有獎品、縣長徐玉良蒞場監督一切、各界來賓參觀盛況、蹌蹌蹡蹡、頗稱一時之盛、所有男女各校學生、已均精神百倍、體格健強、爭先恐後、努力奮鬥、實開本邑學校體育新紀元云

患便秘者有時欲節省數毫洋不肯購服清導丸卒至因此而發生重病受了無限的痛苦與重大的損失這就是像俗語所說「得了貓兒失了牛」須知便秘乃百病之源并非小疾清導丸療便秘而不傷腸胃無絞痛峻瀉與生癮諸弊非如空言讚羨之瀉藥所可比擬

湖南溆浦縣政府賀君壽卿云「鄙人素患便秘諸藥無效後服清導丸數劑不特大解如常而且胃強神旺身體大佳此丸之功眞不可思議哉」

清導丸各藥房均有出售或直向上海江西路六十號韋廉士藥局函購

韋廉士紅色清導丸 TRADE MARK PINKETTES REGISTERED

好立克麥精牛乳粉

大家宜飲

老年飲之 睡眠酣適大便通暢
壯年飲之 腦健身強精神[illegible]
孩童飲之 發育健全齒牙整齊
嬰兒飲之 滋養豐富無異母乳
乳母飲之 增加乳量改進乳質
少女飲之 增進健康可免經痛

各處藥房百貨店均有出售
上海黃浦灘匯豐銀行樓上
霍傑士洋行經理

6-30

大連市大山通一番地
正隆銀行
電話代表番號七二二一番 振替貯金口座大連二三〇番

資本金 貳千萬圓
諸積立金 二百四十六萬五千圓
頭取 安田善四郎
相談役 安田善次郎
定期存款利十一個年七分
本銀行 支店出張所
本銀行 派出所
於日本內地朝鮮兩滿洲中國內地存三千餘之匯兌爲關東州地方費現金事務辦理大連市金庫事務辦理處與臺灣銀行特約辦理外國匯兌事務
(營口、奉天、旅順、長春、開原、天津、撫順、鄭家屯、四平街、青島、哈爾濱、安東、鞍山、公主嶺、瓦房店、松樹、大連市小崗子(電五三〇〇番)大連沙河口(電話沙河口一五番)(奉長小西關哈爾濱傅家甸)

大連市山縣通二二四番地(大連取引所內)代表番號電話七二二一番
大連取引所信託株式會社
資本金 千五百萬圓
拂込濟資本金 六百萬圓
專務取締役 田村羊三
支配人 本多忠孝

大連市伊勢町六十九番地
株式會社 滿洲銀行
電話代表四一二一番 振替大連三〇三番
資本金一千萬圓
頭取 村井啓太郎
支店所在地
金州、普蘭店、貔子窩
鞍山、奉天、小西關、鐵嶺
公主嶺、范家屯、長春
吉林、撫順、本溪湖
安東、[illegible]街、[illegible]義州

烏珠色名貴自來水筆、爲派克筆公司最新出品、珠光之底雜以烏紋、堂皇雅麗、舉世無儔、派克筆已有三十七年之經驗、經四十七次之改良、故筆尖書寫流利、毫不費力、筆桿較舊式橡皮桿之重量減輕百分之二十八、堅固耐用、不易折斷、儲墨量平均較他筆多百分之二十四、而一種珠光寶氣、尤令人愛不釋手、派克烏珠色名貴活動鉛筆、堪與此自來水筆媲美、二者合裝錦匣、爲送禮雋品、購時務請認明桿上所刻西文 "Geo. S. Parker"

Duofold 各處文具店書店均有出售
上海廣東路三號怡昌洋行獨家經理

Parker
Duofold De Luxe

C30—9

瀋陽

新任、關警備司令 汲金純氏赴任
臧市長郭女士均離瀋 彭廳長前往葫島督飭

張副司令現因山海關一帶之防務非常重要自于學忠部移駐北平對該地警備負責無人以警備司令一席更不可久懸現與在瀋之各省巨頭會商之下委任汲金純氏爲榆關警備司令業已發表汲氏奉令後因防地吃緊遂於二十日去瀋往山海關任地視事矣(星)

新任天津機理市長臧啓芳氏日前特地來瀋向張副司令報告接收天津情形刻已事畢遂於十九日乘北寧路車去瀋返津矣又遼寧建設廳廳長彭志雲氏爲督飭葫蘆島港務工程遂於十九日上午搭北寧路車去連山灣轉道赴葫蘆島辦理一切事務云又前經河北省考試合格之女縣長郭鳳鳴女士特地來瀋晉謁張副司令希圖投効並獲得圓滿等情迭誌本報郭女士以大功告成無再滯瀋之必要遂於十九日離瀋入關矣(星)

配置平津憲兵 陳司令西上 往返須兩星期

東北憲兵司令陳興亞氏赴平之說已宣傳多日直至昨日方見諸實行足見東北對事體之慎重矣與陳氏同往者有偵緝處處長雷處長程副官長及官兵一百餘名現在憲兵司令部之一切事務暫由部附李炳代行往返至少須兩星期陳氏赴平之任務乃爲遵從副司令之意見前往配置平津憲兵之任務決定統一東北憲兵之職權云(星)

朱啓鈐返津 蔡運升來遼

息影津門前國務總理朱啓鈐氏前因要公來瀋與張學良長官接洽今已陳商公畢乃於日之廿日搭北寧車返津云(珠)前哈爾濱交涉員及中俄交涉代表蔡運升氏近因某項公務奉張學良長官電召來遼商洽是以該氏於月之二十日由哈來遼云(珠)

李桂五奉命 赴各縣視查

民政廳吏治視查員李桂五氏頃奉陳文學廳長之命赴清源海龍新賓等七縣視查地方吏治而便改善該員奉命後遂於月之廿日搭瀋海車赴各縣視查云(一)

有須宣傳事件 函送文化社

東北政務委員會現據東北文化社呈稱東北近年以來各機關莫不奮勉整頓以期完成將來東北樹我國各省之模型其工作計劃有須用宣傳者自不在少如由各該機關自辦理費巨而收效亦微職社有於此除還函各省垣將有需宣傳之事件函送職社酌量佈露外請通令吉黑熱各省照辦理等情該會准此現特通令東北四省各機關轉飭所屬遵照云(捉)

公安局調查 省垣之戶口

省會公安局戶籍股最近發表省垣城內外戶口總計甲戶七十六百九十一戶男女九萬〇六十四名乙戶八千七百四十戶男女十五萬二千五百十二人丙戶六千九百八十七戶男女十二萬一千九百八十七人云(珠)

臧主席訪晤 德領葛必丹

省政府主席臧式毅氏頃因某項中俄交涉事宜於月之廿日上午十一時帶領翻譯乘車赴德駐遼總領事館訪晤領事葛必丹氏晤間一切云(葵)

撫松縣解來巨匪

撫松縣地屬東邊向爲胡匪出沒無常之區經該縣警聯防劃故地方得以安謐茲者該縣近特補獲巨匪王國治等三人並有槍械子彈贓物甚多於十九日派隊押解來省訊辦云(林)

西路縣長將更動

省政府主席臧式毅近鑒於已往地方庶政之遲滯因之于此次考察吏治十分注意茲與陳民政廳長計議擬定將西路各縣長成績不佳者酌予更動以促新政之發展不日即行分別發表云(林)

白局長晉謁 孫警務處長

省會公安局局長白子敬氏現爲呈報省垣警備事宜及討論冬防進行之一切事務計於十七日上午十時親赴全省警務處謁見孫旭昌處長詳陳一切至午十二時始行返局云(林)

高法院呈送 民事報告書

高等法院院長史延程氏以各縣地方分院按日應送之民事報告書近來時有過期一月未呈送者長此以往延誤公務殊屬非是遂於月之廿日通令各縣地方分院迅將民事報告書呈送到院以憑考核不得再生延誤云云(葵)

水上飛機將運來 擬購軍艦五艘
東北海軍地位與日俱增

東北海軍近歲年來極力擴張司令沈鴻烈氏因水上飛機不敷應用前呈准張副司令在美國史的孫飛機公司定購水上飛機十架茲聞該公司現電司令部請該機刻已裝妥於本月末便可運往遼寧以便應用云

又一消息東北海軍司令沈鴻烈氏擬於今冬在威海衛添編陸戰隊兩營明年再添購軍艦五隻以防外侮可對此除極力籌備建修船塢使東北海軍地位與日俱升云(星)

秋去冬將至 趕製毛繩衣 分發各軍將士

司令長官張學良氏頃以秋末天將漸寒出發一二兩軍士卒深恐身體寒冷近爲鼓勵軍心計特於月之廿日飭被服廠加工趕造毛繩衣十五萬套分發各軍應用而示體恤云(葵)

瀋陽縣召集 村正副會議

瀋陽縣長李毅氏頃爲整頓地方政治起見曾令各村正副來城參與會議以資討論已誌本報茲聞於月之廿日上午十一時各村正副齊集縣署樓上開會討論改善政治一切辦法至下午三時議畢散會云(葵)

史監督離瀋返任

新任榆關監督署監督史靖寰氏前因改善鹽務事宜來省與臧式毅主席陳商今已辦理公畢遂於月之廿日搭南滿車離瀋返營歸任云(珠)

劉珍年亦願聽受 張副司令指揮
劉效增來瀋接洽 李吟一協商編晉軍

東北當局對時面之態度表決後一般無聊軍閥仍派代表前來輸誠情極可憫一時威震膠東之劉珍年現以無路可尋特派劉效增爲代表前來至瀋陽下寓大成旅館擬於日內謁見副司令之計劃並乘現在之名義此後行動聽張副司令指示至張氏能否容其意尚屬疑問又晉軍第十軍軍長對於改編事因有與東北當局協商之必要特派李吟一氏爲氏代表遠道來瀋 遼寧飯店定於內面謁副司令呈稟一切並請示機宜云(星)

王科長到任視事

東北邊防軍司令長官公署軍務處上校科長劉鴻運因有他就呈請辭職業經當局照准所遺之缺關係軍務甚爲重要未便虛懸現由張司令長官委任王炳午接充以專責成王氏奉委後已於二十日到處任事云(捉)

正與各要人商議中 將添編特種旅
張使請編便衣隊照准

司令長官張學良氏以東北軍接收平津察綏地擴遼濶所在軍隊不敷分佈是以張氏擬添編特種旅兩旅內分步馬砲工輜兵士各一團刻正向吉張萬哈張各要人商洽中一俟妥協即着手進行編制云(葵)東北邊防司令長官公署現接東北邊鎮守使張仙濤呈稱現因冬防時期在即深恐匪徒到處滋擾地方關係重要請添便衣隊一大隊分往各地偵查以重防務張長官查核可行已經照准添編云(林)

稅收暢旺期間 派委員偵查

財政廳長張振鷺氏以新糧業已上市又兼各商正運輸秋季冬季貨物之時當此稅收暢旺期間恐各稅局卡員司有懈怠職務或藉端勒索之弊特於二十日派委員八名分往各局卡所從事偵查以明眞相俾資整頓云(捉)

公安局編制 手槍隊查街

省會公安局局長白子敬氏頃爲注重省防治安起見擬編手槍警察隊二百名分爲兩隊每隊一百名今已具文呈請省府已候批准即着手編制云(珠)

法庫縣公民 呈控財局長 交省政府查辦

東北政務委員會現據法庫縣民李永吉呈控該縣財政局長李鬱販軍火魚肉鄉民藉端斂財請派員徹查懲辦以儆貪婪等情張委員長以該民所控各節是否屬實究係如何詳情特於二十日令由省政府徹嚴查辦具報云(捉)

董英斌旅長將任 北平警備司令

東北軍第一軍長兼北平警備司令于學忠現將調任綏遠省政府主席所遺北平警備司令一職將調委旅長董英斌接任所聞如是姑記之云(林)

張主席保薦熙洽氏主察說

東北軍接收察綏兩地防務早誌本報張司令長官對於該二省主席人物綏遠省主席原屬意於于學忠繼至察省主席原擬以胡毓坤接充茲者張作相司令特由當局保薦吉省參謀長熙洽繼任云(林)

省政府改定 衛兵制服式 棉皮均用藍色

縣府奉省府令謂現將各縣府

哈爾濱

延燒總過七小時 避暑山莊大火 療養所等盡付焚如矣

據交通界消息東鐵東線中外人士視爲北滿唯一避暑處所二層甸子於昨十八日晨一時許突然起火極爲猛烈避暑山莊內有日俄合資建築之瀨大房屋設備完美之療養所等盡被焚如計燃燒七個鐘點損失甚巨聞療養所等房屋曾在三井洋行保有火險二十萬元

遼紅卍會長 馬龍潭來哈

前四洮鐵路督辦現世界紅卍字會遼寧總分會會長馬龍潭氏爲參與黑龍江省紅卍字分會週年紀念日昨由昂昂溪來哈下榻於道外濱江紅卍字會歸馬翁俟參與濱分會紀念後始返遼云

我國駐伯力 總領館恢復 轉知各方查照

駐哈外交部特派員現奉吉林省政府函開准駐伯力總領事館公函內開本館現於本月十日正式恢復照常辦公除分別呈函外相應函達希即查照爲荷等因除分行外合函令仰知照云

滿鐵社員之來去

大連南滿洲鐵道株式會社久仰呼海國有鐵路成績良好於本月十六日該社特派社員七名來哈過江赴呼海路局謁高雲崑局長請允派員指導赴各站參觀一切高局長當派車務段長引導由松浦站出發前往各站調查鐵路情形與石出等一行日人於昨日回哈返連矣

長春

魯局長歸來 孝以承志 魯公英靈不泯

本縣公安局長魯映民氏少年英俊乃遼省懷德之望族前清文林郎魯子忱公之長子也少承庭訓經綸滿腹而天性純孝心地厚重對於事水承歡可稱無微不至尤爲魯公所鍾愛然不料胡天不弔魯公年逾花甲一病莫興百醫無效竟於本八月初二日在懷德私邸逝世魯映民氏至孝性誠哀痛逾恒終日以淚洗面而痛不欲生兼之魯公在世百萬家產一人承理一旦歸大家庭若失擎天一柱也故魯氏之戚友無不爲之同聲一哭局長請假一月在籍治喪悉遵古禮隨行盡有無一不備屆發引期往弔者東北四省之官紳如張主席臧秘書長命秘書長李司令丁司令趙司令袁潔珊李鎮守使長春日方之田代領事田中民會長等中外要人爲魯氏致祭者約五六百名之多足見魯公教子有方魯映民之平素孝友之篤誠所感也聞魯局長於本日由懷德原籍大事告畢携同眷屬匆匆返任照常視事並親自乘汽車分赴各至友處謝奠云云若魯映民氏之家庭堪稱孝義集於一門由顯魯氏以孝承志爲先則魯公子忱之英靈千古誠不泯矣願魯氏勉旃

致電王主席 查辦蕭縣長 昌黎公民呈

東北政務委員會現據河北省昌黎縣代表田炳寰馬毓琨等呈控該縣縣長蕭稟原枉法殃民經募八厘公債與編遣庫券四萬餘元迄未發給票據請派員徹視勿任遺累等情張委員長准此特於廿日電致河北省王樹常主席查核辦理云(捉)

伊通

何團附調任 磐石代理營長

本邑防軍步兵第八旅三十三團團部中校團附何錫疲昨奉令於今早十七日赴磐石該團之第一營接任代理營長爲宜任該營張營長因某項控案嫌疑頗差是以遺缺由何團附調升據聞何氏久歷行伍學術兩優有當任營長之希望云

新舊局長均離省

吉林前省城稅捐徵收局局長崔清綸氏業經省政府財政廳調委雙城縣稅捐徵收局局長崔局長奉委後以職關重要未便久滯當將局務交卸清楚已於日昨辭別知好帶同隨員赴雙城新任省城稅捐徵收局局長張欒山氏自奉委後當將局內各事接交清楚張局長有要事須待本人辦理張局長遂於日昨由吉赴遼寧云(乎)職即日在新干科員業已交卸離局云(乎)

海城

民衆翕然愛戴之 孫縣長遷升說
多數紳商陸續赴省挽留

遼寧最高當局按三年考績之例將全省縣長陞遷調補者計三十餘縣本縣縣長孫斗南現有升轉遼陽之說此訊傳來本城士紳異常驚異以爲孫縣長自宰海城以來興利除弊民衆翕然愛戴此訊無論虛實決不令孫氏轉任他縣因此城紳等於十九日開一臨時會議結果一致挽留孫氏連任以慰民望當日特舉紳士陳林格孫細武二人搭乘南滿急行車赴省挽留海城同鄉會計義挽留之術本日廿日又着教育陳局長財政趙局長續往瀋陽帮同陳孫二君設法疏通又本城紳士陳子貞戚星岩辛子香王佐臣李多三孫一箴等定於二十一日早赴省與先到者會商共籌最後方法云孫縣長自海城以來政績卓著茲將其犖犖大者計誌於次如打破數百年來之地獄式舊看守所建築縣立中校新修城關馬路購置公濟醫院發展教養工場發貽建設南大營等項其最著者也紳士作借寇之請誰曰不宜

人票已贖去 胡匪悉遠颺 東區匪患肅清

本縣海蓋接壤之雙水寺前有胡匪嘯聚不去等情業具前函聞該處來人云刻間該寺已無匪蹤因營界人票完全贖回匪等得金後悉行遠走故本縣東半壁之匪蹤已完全肅清矣

趙新大隊長 校閱公安隊

新任公安大隊長趙恩餘自接任以來除將內部略事整頓外定於之月十九日起次第校閱外區之公安中分隊以觀後效另一消息云該大隊長此番對於所屬兵隊將切實訓練凡不適用之士兵概行淘汰

縣政府召開會議

本城孫縣長於月之十七日假縣農會召集全體士紳開備政治會議據云是日除討論他項政務外對於故前趙大隊長之撫卹金會同出席人士加以詳確之磋商至募集卹金方法由全境地畝按每日地捐助大洋一角在公民方面惠而不費在趙氏遺族得免凍餒當時各紳商對此舉俱同情云

吉林

公安撤公科員

吉林省會公安局劉國泉局長茲以該局第三科人浮于事長此以往殊屬糜費公費遂於日昨將該科科員王清長令即停職

鳳城

實行冬防搜查匪類 編清鄉搜查隊
奉令呈報編制之情形

縣清鄉局頃奉總局令茲以冬防將屆各地方治安尤關重要故特令各縣清鄉局着將搜查隊各編清鄉搜查隊若干組以便赴鄉搜查匪類並將編制清冊呈報備查云

姜團長校閱

陸軍第一團長姜慶嵐以視察各連軍務計於十七日在西鄉亭子處校閱各連隊伍姜團長躬身視察頗爲周詳云

公安局呈報槍票

鳳城公安局前轉奉長官公署訓令調查槍支以便補發正式槍證等因當經公安局轉飭各分局切實調查填寫槍票茲據各分局先後呈報來局全縣統共步馬平等槍三千二百六十八支計槍票三千二百六十八張該局已彙報於省云

戴縣長履新

本縣新任縣長戴常箴於十四日下午三時抵鳳十五日早十時舉行接篆典禮戴縣長爲人精明强幹此次履新諒有一番新云

新定印花稅提成

稅局本印花稅處令開查印花稅票已改由稅局負考成特將局長發售一子公費停止歸併正款一律解庫發行所提百分之十經費改爲百分之九其餘百分之一歸處作公費云

黑龍江

活捉兩疙疸 擊斃小老虎 白營長破案速

黑龍江省警備二十一營營長白君永勝字振武自駐防肇魯縣屬李三店鎮以來剿捕盜匪保衛地面會晝夜籌畫明察暗訪探得安商民樂業無不口碑白君功德不謂又店街有商號金融於古曆八月初十日晚八句鐘突由後院闖進步匪六名破扉入室持槍威嚇搶去哈大洋二百餘元貨物多種搶畢向南逃去該商號當即報告鎮街駐防警備二十一營營長白君永勝聞報立即率隊跟踪追緝於次日早追至鎮南清沁河屯與匪相遇該營長見匪之下奮不顧身督飭所屬開槍剿緝當場擊斃匪小老虎一名拿獲匪首郝疙疸夥匪李老疙疸等二名並得獲八音手鎗一支贓物多種查該商號被搶間隔一宿竟能贓賊俱獲於此可見該營長緝匪有方士兵用命其破案神速尤可概見矣溯自白公坐鎮以來雅負名符望風歛跡雖有宵小偶肆强梁該營長幾歇一與殲滅所遺若該營長者誠可謂軍界白壁雅境長城也矣(廉)

安東

買煙買蠟不給錢 開槍擊斃少婦
附屬地又出胡匪殺人案

安東縣前街附屬地日警派出所左側胡同門牌之四號三合盛包姓小舖夫妻二人經營包某近患眼疾屋內其妻在前屋經理賣貨日昨十八日晚九時正關門之際突去一人聲言買煙捲一小盒及洋燭一支未給錢即向外走該婦因言你買煙捲還未給錢即走其人遂返身言你過來給你錢當掏出手槍向包婦中胸部倒地氣絕並聞該婦年二十七歲遺有八個月一小兒呱呱啼哭不止令人堪憐日警聞報已派人四出偵緝中

北鎮

遊藝會進欵 統歸賑濟會 軍人熱心救災

北鎮水災極重災民嗷嗷待哺者不下五六千口駐北鎮砲兵五團一營營長楊魁三君暨全營官長抱病瘵之念於中秋節日開遊藝會營長楊君自備現洋三百五十餘元籌辦棚棹茶點藉供士兵消遣一面勸募賑捐一日之間共募入賑欵現大洋七百八十七元儘數撥歸水災賑濟會以救災民本會籌欵無方忽然得此鉅欵而北鎮災民受賜良多矣

懷德

控案已查實 撤換公安長官

懷德公安局長王文言蒞任未久即將所屬警官一概撤換足見該局長辦理不善任用私人案當經全省警務處長孫旭昌氏委任吳子儒君來懷視查察躬親赴懷德調查眞相於月之八日抵懷下榻於教育局是夜即處理是案結果由放警官及任用私人屬實並審七區分局長路公行教務長涉聯名誤控之咎均撤職押懷德公安局長遺席以六區分局長張德玉君提升該處長黎晨即乘汽車返省云

遼中

帶欵去贖票 途中被劫殺 熱心人亦遭殃

邑西滿都戶居民楊士海之子於舊曆後六月間被匪綁票索

蓋平

張督察奉令查案

本邑公安局昨奉省政府訓令內開案查公安隊第四十中隊長黃興亞瀆職殃民被公民呈控在案令仰該局長詳查具覆奉令後飭督察員張鋪泉赴二區調查開該員認眞調查所控各節均屬實在並取得切結多張復聞王雲林督察員赴查李德旺一案有二分局警上連名出具切結大約早已呈覆云

下九台

曲團長校閱防軍

下九台駐本站吉林陸軍第七旅四十二團團長曲實珩於月之十八日午前來台校閱駐本站該團步兵第三營之成績云

郭家店

胡匪搶錢已逃走 櫃夥身負重傷
彈入左肋送往四街醫治 治能否破案容訪再誌

本埠北大街天聚德糧棧於十八日午後二點半鐘遣櫃夥倏某赴錢莊兌換現洋一百七十五元同走至鐵道口突有匪人手持八音槍由後追來斗止詐當將該櫃夥打倒該匪射擊一槍錢奪去向東遠颺當經報告日警署及中日警察來到時已不知去向矣聞該櫃夥受傷甚重彈入左肋現已前往四平街醫

本社啓事

各分社罪以現大洋以外錢鈔
本社所按照左開行市
▲今日之行市
大洋兌金票 五六、七〇
大洋兌鈔票 一〇〇、九〇〇
大洋兌小洋 一一一、二〇〇
經理部啓

謹防冒牌

本號在江蘇常州南門外尉史橋創始於前清同光年間精製糖果蜜餞糖花青紅絲佛手梅大橘餅等行銷全國以豫成豐爲正牌豫記豫記爲副牌早經立案以防假冒乃近來冒牌迭見以偽亂眞尤以混充豫成豐青紅絲佛手梅爲最多貌似貨非致外埠顧客迭受其愚查偽貨內容斤量既短原料又劣魚目混珠實堪痛恨除已呈請官廳取締外並登上海各報茲以青紅絲佛手梅行銷於營口一埠聲數頗多特托營口德盛恒號代爲登報爲明務希貴客於採辦時注意(箱外印刷招牌)(箱內石印仿單)以免受欺爲禱

九月一日 江蘇常州 豫成豐糖果號謹啓

恭頌洮安縣長劉公鳴九之德政

查洮安縣境地處邊陲諸政待興自我劉公鳴九今春到任以來百廢俱舉諸多建樹創立中學爲國家培養人材建築監獄講求衛生成立鄉團謀地方之治安餘如勵於民刑訴訟隨時判斷毫不積押大仙他拉水災頓受急謀開河修河義舉開會助賑濟之食之災黎貸欵購犁不違農時督修河防水患修道種樹便利交通促修市房振興商業於此數月間之施政民受福利不勝枚舉紳民等得此賢宰若能常蒞斯土生受良多來日方長無由補報謹登報端仰達鴻慈於萬一耳

洮安全縣公民代表 張文韜 李向坤 于百川 姜占一 敬載

鹿鳴春飯店開幕啓事

本飯店開設在南市場路北新建樓房五十餘間室內裝修器皿陳設無不花樣翻新大禮堂可容四五百人宴會結婚倍極壯觀其餘自來水煖汽管大小便器都格外整潔又聘到中外名師南北菜廚無不力圖新奇而飯菜價格尤必特別低廉一流招待顧客更擬光明正大別開生面行相符絕不僞飾至於招待顧客暢口愜心無少間言尚希各界名士蒞臨嘗試方知言之不謬也

陽曆十月十一日 陰曆八月二十日 開始營業
中國電話三百六十四號
鹿鳴春經理 王興如謹啓

湯玉麟啓事

敬啓者國曆十月二十日(即陰曆八月二十九日)在承德寓爲亡母開弔誠恐傳知不周以承事不敢勞動親友路遠情厚貺數謹璧謝
湯玉麟拜啓

緊要聲明

良佐自民國十三年春在遼寧興京縣永陵經友人介紹與賈氏永和結婚忽忽數載不意該氏劣性生成兇悍刁頑四字悉備百般勸導始終不改去夏復因熱河防次假言歸寧携去銀洋衣物一去不返今心肥已無可諱言當即稟明長官並在法院聲請脫離關係在曲函告賈氏聽其自由所有携去財物一概不究近聞該氏外仍借鄙人名義任意行動茲特鄭重聲明鄙人與賈氏永和完全脫離關係所有賈永和在外一切行爲鄙人概不負責謹此聲明

劉良佐謹啓

邊業銀行廣告

本行資本國幣二千萬圓呈由政府核准享有發行紙幣代理國庫特權專營各種存款放款匯兌貼現及普通商業銀行一切業務匯水利息格外克己辦事手續尤爲敏捷如持本行鈔券作匯東三省境內各地分行一律免收匯水倘蒙賜顧無任歡迎

總行 遼寧省城大南門內路西 德隆店胡同
電報掛號 九九九九
電話 總裁室 二一五六四(營業室)二一六五八
經理室 二一六五七(傳達室)二一六〇七
北寧長途電話 二二四五八 日本 二三〇七三

天津 上海 大連 山海關 營口 安東
錦縣 四平街 新民 遼陽 吉林 長春
通遼 哈爾濱 安達 鐵嶺 雙城
洮南 開原 海倫
新立屯 公主嶺 順法

代兌處 除在遼寧本總行營業外並設立各大地名親兌現外並按照京津通用角券分行及左列各商號
遼寧省城大西門裏商業銀行
遼寧省城大北關下頭福駒公
遼寧省城大西門裏益和永

倉庫 本總行設有倉庫辦理貨物押款

中聞

△華商理事得人

(安東)附屬地華商會孫理事因事辭職業誌各報茲聞該會史會長物色多日遂聘任市立圖書館主任孫雨時君繼任查孫理事經驗宏富辦事認真將來對于會務之興革必有一番起色可爲該會得人賀

△幼女出外不歸

(安東)安埠近來迷失幼童之事時有所聞迭誌各報茲聞日昨城皇廟後同興和郭長武之妹年十三歲在外玩耍二日未歸知係迷途遂派人四處尋找能否覓着容訪再誌

△查禁冒稱商標

(安東)安埠縣政府頃奉農礦廳令凡未經呈准註冊商標以前無論何種商品廣告單據等項不准擅用註冊及登錄商標字樣違者依法懲罰仰即布告週知云

△取消接見限制

(安東)第七監獄尹典獄長對於獄政力求改進政聲頗著茲聞該獄長近以各監室押之男女罪犯接見親友俾杜質營向有定制故犯人每感不便該典獄長爰將此制已實行取銷於星期外任便接見不加限制以示優待云

△規定衛兵制服

(安東)縣政府頃奉省令訓飭各縣府衛兵冬季制服式樣以棉皮衣均用紺色另製該機關名義之領章白地黑字仰即照辦理云

△混合列車出軌

(安東)沙河鎮驛日前十八日午前九時開由雞冠山驛發出之混合車行抵沙河鎮站於正倒車之際一時失愼致出所幸車行尚慢未致發生意外尤屬幸矣

△檢驗病斃男丐

(遼陽)平康里十八間房街昨發現病屍無名男丐一具當經該管分所長馬向午報告法院檢驗結果委係生前因病身死並無別故除飭令速即掩埋外當經一分局報告公安局轉報縣府備案云

△偽金犯已送懲

(遼陽)一分局前據屬境福聚當獲送偽金犯戚海亭一名詳情已誌本報茲據續訊當經一分局再三審訊該犯不承認爲偽金供係包金等語當錄取草供送公安局核辦云

△局員拿獲烟犯

(遼陽)公安第一區分局員尚武於昨帶警在管界華當後胡同拿獲煙犯徐陳氏一口當帶回局預訊該犯供認吸食不諱遂送交公安局訊轉法辦云

△財廳令烙斗印

(遼陽)稅局奉財廳令飭各縣官斗現屆烙印之期每張票限一面不准概括多面斗數仰即遵照辦理云

△村長到縣訓練

(遼陽)縣府前定十月一日開始訓練村長因地方不靖特展期十日已誌前報茲經文縣長催令各分局長轉知各村長屆期迅予到縣茲已屆期各鄉村長均到縣報到現已實行訓練云

△煙犯送院罰辦

(遼陽)公安局第一分局長許仲衡獲送煙犯何占一一名當經復訊供認不諱遂即轉送法院依法罰辦云

△民槍烙印規定

(遼陽)公安局奉警處令查民槍烙印業經通令在案茲爲便民計特重行規定槍枝烙印各分局依次分期辦理云

△官銀號已遷移

(海城)本城東三省官銀分號爲發展營業起見已於月之十九日遷到北大街公濟當之原址當茲遷移時期對滙兌業務暫時停止三天以資整理聞新遷之房舍爲該號自行購置之產業云

△注重持槍新禮

(海城)本縣公安局頃奉遼寧警務處令開略云查警察持槍行禮歷仿照陸軍禮式業於本年六月間通令改革遵辦在案乃本處長前者先後赴各縣視至懷德縣其警察仍用舊式敬禮殊礙觀瞻除當面申斥外合行令各縣公安局長一體遵照辦理如有發見此種荒謬情事即著定以該局長是問等因現經第三分局長已照來文傳諭各區分局長一體遵照辦理矣(青)

△二區繳納槍款

(海城)公安第一分局長崔文經以商民在前定購之大槍三十四支其槍款現已悉數交到故於二十日午將原款三千六百七十二元轉交公安局收存以備他日領取槍枝云

△五區解到土犯

(海城)公安第五局長孫繼於月之二十日解送煙土犯鍾一名並煙土卅兩當將煙土及犯人一並送交公安局檢視聞公安局尋即備案交縣政府核懲矣

△財虜提取欠款

(楡甸)房文橋代理主任經下玉昆呂明魁控告後姜縣長據報查察該欠者三千一百餘萬吊迫至秋節法團提薪財務處並無現欵礙難支放姜公着新任主任陳錫久按照查出存欵商戶速即提取欠款共得二百二十餘萬吊付各法團云

△少婦投井遇救

(九下台)站西李家窩堡住戶李連玉之妻高氏年已花信自秋于歸後對於翁姑及夫妹均稱和睦詎意於月之十八日晨不悉因何該少婦覺抱厭世之念私自跑院外投井斯時幸被馬姓牧童瞥見狂呼求救後經多人撈梯下井始得救出未致殞斃云

△院長着手成春

(下九台)醫者醫人生命者也術之優劣於人民生命有直接之關係爲曾文正公云不爲將相必爲良醫徵諸此語足知醫者之責任矣察台站一埠地處邊陲醫社林立日華佗再世即日東西醫博而不得其衣鉢真傳者有之而濫竽其數者亦不乏人如本站南河沿保全醫院院長岳瑞廷學具中西術超越羣於月旬有站南西大地農民身染沉疴四載於茲經醫數十屯無效果適經岳院長診治只用藥三劑而已霍然大愈如岳醫者可謂着手成春藥到病除云

△下車丟失幼女

(下九台)站北三十里橫道溝屯張姓農婦於月十八日偕七歲幼女由台乘車赴長春及抵長埠降車人馬奔騰之際因村婦人入市眼光迷離一時不愼竟將幼女丟失遍尋不得即日返家哭訴情由經乃夫聞訊痛駭其婦後遂請隣人二名一同赴長尋覓能否珠還候訪再誌

△婚書禁索小費

(下九台)本邑公安分局頃奉縣政府嗣查各區鋪售婚書應照定章除書價及印花外得多索分文乃經售員役每多額外多索小費情事似此弊端亟應嚴行禁止倘有故違重懲不貸云

△嚴禁共黨結社

(吉林)省政府現查共黨各處結社圖謀不軌希圖擾亂治安趁機暴動殊屬非是遂於日前飭本省各縣局一律嚴行查禁共黨結社擾亂治安勿稍疏虞云

△市政處收妓捐

(吉林)市政籌備處劉芳圃處長現查茲屆收本月份收捐之期事關捐務收入未便稍延當即飭屬通知各妓館照章來局繳捐已於日昨完全收訖云

△設新吉瓜菓市

(吉林)省會公安局現據商人張殿卿等聯名具文呈請擬將省城舊菓木市遷移德勝門外西區界富華粮市場組設新吉瓜菓市以利營業而興實業並收公益措藉以開銷公安局以案關市政令其向市政處呈請云

△匪犯執行死刑

(哈爾濱)本埠東省鐵路護路軍總司令部前在雙城拿獲強搶匪犯張岐動現經該部軍法處送審供認爲匪不諱代理總司令趙金麟氏呈行上峰處以死刑於十八日下午三時由監提出驗明正身綁赴法場執行槍決矣

△解送賭犯來皮

(皮子窩)管內城子疃警察官吏派出所中日刑事諸君對凡賭博等類特別注意認真嚴某不畏權勢不徇情一般凡嗎啡賭辦者及不良之徒皆聞風遠去他鄉乃有無恥之商家永和盛主人隋連級原莊河縣人性極不端久有賭癖屢次引誘一般好賭者大賭特賭希圖漁利今於古曆八月二十七日午後十時許又紹來一夥賭徒十餘名大開賭局不料被管內派出所神谷劉紹勳二刑事探悉即集警員數名急行現場正熱賭之際被獲賭犯共八名於昨二十八日午後三時由前記二刑事押送來皮署留將來不知如何處罰云

△住戶呈報被竊

(長春)商埠地永長路太平街門牌二十三號住戶武必儒家於本月十八日夜內不記時間突去徐兒光顧竊去哈洋二元官帖六十吊棉花衣被等物事後查覺當即報告興仁路警察分所由分所長于令城呈報上峰通令一體緝賊云云

△倒斃無名男屍

(長春)商埠地永春路同發大局門前於本月十七日上午發現年約七十餘歲之男屍一具無主認領遂由分所長劉不起請求長春地方法院派員檢驗委係因病身死當即照像埋於市外石虎溝地方云云

△捉獲盜案嫌疑

(長春)縣保衛總隊部總隊長唐堯齊氏於本月十八日派遣秘探部德勝躬赴本埠城內西三道街九聖祠一帶偵查匪跡獲氏奉令後當在馬店內捉獲盜犯嫌疑杜青山一名當即逮隊究訊云

△定期考試警官

(鐵嶺)本縣公安局長張敬先頃以爲政之道端賴得人故欲政治修明必以探取人材爲先務以期稱事而免向隅昨特通飭所屬局隊務於本月廿五日揀選優秀警隊(即曾經警察教練所畢業者或一二級警士富於經驗學識者)來局聽候試驗一經合格即以分所長分隊長記名遇缺儘先升用以免濫竿而杜幸進云

△双方請求離異

(鐵嶺)邑西鎮西堡村住戶蕭雲閣者於數年前憑媒定娶黃子園住戶黃某之女過門之後該蕭某之妻即嫌其夫醜陋睽結情人因事機不密被其夫查覺該婦無顏相對遂煩人求離異聞已得蕭某同意諒不日即能離異云

△撤委分所所長

(鐵嶺)公安局長張敬先以第九區分局廣裕街分所長傅有辦事不力着即撤差遺缺特調北大街分所長張文齡接充以責成而重職守云

△公安添委課員

(鐵嶺)本邑公安局長張敬先鑒於局內事務異常紛繁舊有職員不敷分用昨特添委董漢儒爲該局課員以資襄助而遺懺董氏奉委後已到差視事云

△分所長之移動

(蓋平)本邑公安局第七區土門子分所長劉某因公過撤差遺缺以一區靑石嶺分所長劉世文調充所遺靑石嶺分所長之席改委徐業武接充奉委後互相交替淸楚照章視事

△商會定期選舉

(蓋平)本邑商會主席侯敬忱任期已滿自應推讓能賢故定於月之念三日招集城鄉工商各行遵章投票選舉執行委員十五名監察委員七名常務委員五名由常務委員中推選主席一名據工商界云前主席侯敬忱精明强幹作事老誠此番改選頗有連任之希望云

△憲兵遷移新址

(營口)市內憲兵分隊駐所前假大平康里衛生樓舊址係暫向商會借用該隊前在鐵道街覓妥房所一處於本月十九日遷移新址矣

△整頓鹽務計劃

(營口)鹽運使張之漢氏通令所屬略謂案准中央鹽務署電令整頓鹽務特行規定新計劃四項(一)劃一全國鹽價(二)改良鹽區辦法(三)充緝私剔除積弊(四)鹽務罰款按三成提成以養鼓勵仰所屬一體遵照云

△重迫擊砲演習

(黑龍江)東北陸軍十七旅十三團重迫擊砲連日昨該連長携帶重砲及士兵等趁此秋高氣爽天晴日麗之際出發城東一帶野外實彈演習路過大街鼓號齊鳴軍威嚴肅步伍整齊頗壯觀瞻云云

△王分局長盡職

(大家溝)公安第三分局長王君尊廷自下車以來即抱整頓主意輸通溝市治道路防所內外煥然一新對于煙賭嚴行禁查擊故閭閻安堵地方賴以到差未幾德感遐邇以致有口皆碑若王君者誠可謂警界之明星人民之保障也

△新任區長就任

(大家溝)本鎮爲德惠縣第三區區公所區長宋守勤君已奉到吉林省政府民政廳委任當經縣長李奉亭公招集各新區區長在縣政府會議司治已由日宋區長守勤來區就職並進行辦法等情遂於十月十六區公所組織妥當辦公於是日正式成立從此地方自治工作定有一番起色矣

△令禁閱光日報

(鳳城)教育局奉教廳令謂奉國府令以上海光日報宣傳偏僻言論不正應行查禁因而免亂人心仰令所屬一律查禁云

△實行檢查印花

(鳳城)縣府奉印花處令以省府花稅檢查之期前經改定爲每年五月及十一月春秋兩季實行業經通令在案現查將屆本年秋季印花檢查之期自舉報例舉辦以符定章云

△洒後滋生鬪毆

(鳳城)南街藏家飯館於十七日有趙連榮者入館食飯飲酒過量醉後言語失愼舉動癲狂竟與該執事互毆相關趙某頭部受微傷二人乃赴公安局申訴

△調查生產狀況

(鳳城)縣府奉民廳轉奉內政部令略謂近年以來民食恐慌遍滿全國食粮生產狀況分別秋收調查表報以資調劑云

△行搶盜匪正法

(依蘭縣)本邑鎮守使署受理行搶風船即被補獲之盜匪干升一案當經審訊供認强搶不諱乃請准副司令官判處死刑以昭烱戒於月之十三日下午三鐘派員監斬將該犯押赴刑場槍斃正法矣

西豐警察有拐械潛逃者　呈請警務處下令通緝

遼寧警務處長[illegible]昌氏頃據西豐縣公安局長王殿佐呈據公安第四大隊電案據炮中隊長楊啓忠呈稱職隊夜間警戒共分二起前半夜由六時起至早十二時止後半夜由十二時起至早六時止設卡地址大小什字街丁字街福德錢鋪縣署等處每卡設警二人由分隊長一員班長一名帶警巡查經歷辦在案詎於本月十六日晚十二時至早六時之後半夜適值二分隊長黃榮久查勤當由率領班長一名警察十名在固定卡哨設卡道至十七日早五時撤收卡哨之際僅有大小什字街步哨李振元劉武生周乃喜三警士未回該隊値班查勤分隊長黃榮久而稱伊於四時回隊見各警均在崗位並無異狀等情據中隊長當即率領黃二分隊長赴城廂各處詢查無蹤跡正偵擬報之際忽逃警李鳳錢到隊面稱伊與趙警在丁字街步哨出動黃分隊長查勤去後卽見李班長同身着軍服手持八音槍迫令赴鐘樓緊合卽抵該處見縣署卡警已至又有身著軍服均係徒手三人持八音槍軍人迫令出東門班長及徒手三軍人在前李警同持槍軍在後迫令跑步後行至東南山上距城約十餘里由李警用槍威嚇迫令將槍彈交出因慮於無奈始畫數交付未幾彼等休息始乘隙逃回等情據此中隊長綜核以上各情該班長等確係拐械潛逃無疑除即派三分隊長徐景華帶領逃回李警協同商民團追緝嚴責令原保出價外理合檢同逃警人像表呈請鑒核等情前來理合電陳等情王局長聞報立派大隊長陳文閣帶隊跟蹤追緝外理合檢同人相表計班長李双起年廿九歲大名府人一等逃警白寶山年廿一歲遼寧人李德春廿三歲山左人劉富臣年廿四歲山左人赴懸林年廿七歲山左人孫福吉年廿六歲山左人徐國忠年廿八歲西豐人等及班長共逃警七名計拐去〇〇四一號〇〇一〇號〇〇四號〇〇三二號〇〇三一號〇〇〇九號〇〇三〇號七九步槍七支子彈六百廿粒灰單軍衣七套軍帽七頂子彈袋七條皮帶七條棉鞋七双腿綁七付呈請警務處通緝等情據處長具呈後除令該局長公安隊長記過對中分兩隊長撤差看押議處外乃於月之廿日合飭抄同原表通令各縣公安局長轉飭所屬一體協緝務期悉獲究報勿任漏網以儆效尤云(秦)

大連普愛醫院　帥英院長　尤長戒煙

善治各病　新舊毫無痛苦　奇妙方法　老癮被除　定期斷根不生他疾　新近發明　特此誌感　近江町東郭散人啓

本社電話
編輯部 七五一三
經理部 四〇三四
社長室 二八一四

益壽新藥　佐服維腎最新補品出世　維爾命　打創世界　名無價之　維爾新　▲主治▲功效

治腦部虧損頭暈眼花作事健忘思慮紛亂精神疲倦等症
治頭部虧損面色憔白形容枯槁等症
治肺部虧損呼吸短促氣急咳嗽喘等症
治胃部虧損消化滯鈍胸悶不食食量減少等症
治心部虧損驚悸不寧精神恍惚夜不安眠漸成怔忡等症
治肝部虧損虛火上升喜怒無常耳鳴口臭舌生苦苔等症
治脾部虧損身體瘦弱時發潮熱似瘧非瘧等症
治腎部虧損遺精滑精陽痿不舉甫交即泄腿軟腰痛等症
治病後虧損元氣未復四肢無力步履艱難等症
治戒煙後虧損氣血虧乏面黃肌瘦精神疲倦等症
治血分不淸面生瘡痍粉刺汗斑以及毛髮早白脫落等症
治婦女子宮虧損月經不調赤白帶下經痛經閉難於受孕等症

定價大洋四元現改收二元(一月爲限)每打二十元半打十一元
外埠函郵一盒至一打外加郵費大洋二角
中國總包銷處　遼寧小西關大街祠堂前　大生藥房

本藥房在省城開設二十餘年久蒙紳商軍學各界光顧今爲杜絕淋毒傳染起見現由西洋運到淋病新藥殺菌止淋丸

止淋丸
殺菌解毒淸淋去濁急慢性淋無論新久五淋白濁諸症一經服用直達尿道止濁定痛藥到病除誠爲第一治淋之聖藥也凡淋諸君請試之方信言無謬(一)購三日用量定價現大洋一元用六日者二元外埠函購不加郵費務須掛號封口蓋章詳開住址

遼寧大西城門外電車站　英美大藥房謹啓

東北唯一　光明美術照相館
西洋技師　電光攝照　凡游瀋者　須總機會　留一紀念　包管滿意
全國唯一照相通信機關　東北新聞影片社
供給東北新聞照片　承攝各種電影片
瀋陽商埠十一緯路三經路口一百四十號

淸血解毒
內服血清
花柳症之聖藥
瘋骨痛之靈劑
每瓶一元五角
上海大華藥房發行
總經理　遼寧新新大藥房　營口新大藥行　桔泰和藥行　哈爾濱集成大藥房
各大藥房均有出售

黃金丸
兼治　夢遺滑精　宮寒不子
總經理　遼寧新新大藥房　營口桔泰和藥行　哈爾濱寰球大藥房
各大藥房均有出售
上海大華藥房總發行

瑞有氏黑色補丸

瑞有氏黑色補丸專治男女貧血五癆七傷氣喘咳嗽先天不足後天虧損少年破身太早夜夢滑精出涼汗精冷精薄子嗣艱難自汗盜汗腰腿痠疼形容枯瘦小便夜多年久白濁或婦女之白帶及久不受孕凡由腎部發生各症服之非常有效强精固腎如無病常服體質强壯精神充足永保無腎虧之虞
定價每打三十元每盒三元　小盒一元一角
外埠函購者可郵寄各埠大藥房凡經售西藥者均有代售倘無處購買將款匯至分行購買立郵不悞
總行上海英租界福州路八十二號瑞有氏藥行
分行哈爾濱道外正陽街四頭　瑞有氏藥行
遼寧十一緯路西南宮局東屋
瑞有氏藥行啓

△肺癆病特效藥▼
△三那星新發明▼
◎考克博士發見肺結核病原體
◎柏格爾博士成功結核菌脫蠟術

蓋肺結核(即肺癆病)之原因是結核菌、而此菌一入人體內、則於該處、便成結節、以斷血行之路、又結核菌能分泌一種抗酸性蠟質、包圍其體、以防禦一切外來藥力之侵入、故雖用種種殺菌藥、內服或注射、終不能達其病菌之實體內、歷來醫家所慣用之自然療法、對症療法、理學的療法、血淸療法、藥劑療法、及其他一切治療法等、盡歸於失敗、而肺病無藥之說、遍滿於一世者、因未知此深奧學理故耳、由此現代結核學者、根據上述之學理、繼續研究、不遺餘力、結果竟成此殺盡肺癆菌之化學藥劑、名曰三那星 Sanosin 此藥係遵肺癆菌發明者德國帝國衛生院長考克博士肺癆菌脫蠟術、發明家德國柏格爾博士之最新醫理

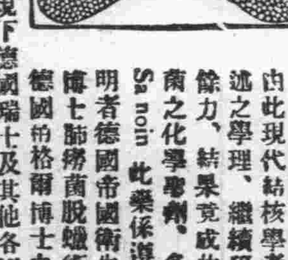

而發明成功者、據現下德國瑞士及其他各國諸肺病療養院之實驗報告、此藥有透入肺病竈之結節及溶解蠟質之作用、兼具有殺菌力、能根治一二三期之肺癆、經國民政府中央衛生試驗所化驗、藥性和平無毒、絕無任何副作用、四時皆適老幼咸宜、洵二十世紀最新發明之肺病大救星也
(各大藥房均有出售)

◎◎奉送三那星實驗報告書
◎◎奉送肺癆病療養指導書　函索即寄
上海美商愛世開洋行獨家經理
奉天總經理　十一緯路七十三號大成公司
哈濱總經理　道外正陽四道街口大成公司

現代文化之惠澤
退治皮膚病
天恩水

堪可自誇之三大特長
一、殺菌作用
能完全殺滅寄生於皮膚之病原菌即時除却痛痒等痛苦
二、消毒作用
能合理的分解消滅皮膚病患患部毒素不能追逐病毒於內部故可完全消滅毒素
三、收斂作用
能使皮膚病患部逐日見效迅速簡居確實全治皮膚病

打破迷信
較諸從來販賣於市井者其效果嶄然卓越故在皮膚藥中在日本全國獨單首位者誠非偶然
有人因天恩水之效力過於神速靈妙故有疑慮因塗用此水而引起病者但此爲杞憂殊不知天恩水能完全消滅毒素如一用天恩水可使皮膚病即時快癒身體更加强健精神益形爽快

天恩水之威力
無論如何腐爛之患部皆可塗抹此水並不覺少許疼痛刺戟此外有澄淡之藥水可以治日用法亦至爲簡便

買藥時注意
類似品頗多故買藥時請特指名購買方可無誤

天恩水藥價
三角、五角、一元、二元、郵費一角二分
各處藥店代賣如貨斷之時請賜下列總發賣所即時照奉

主治效能
乾癬、濕癬、鵝掌風、疥癬、癬瘡、香瘡、疸痂、爛瘡、痒瘡、禿瘡、癧瘍、火結子、酒刺、雀斑、蚤蚊蚋子臭虫之刺傷藥、漆油燙傷、刮臉劃傷、唇肛門之潰爛、皮脂漏等一切皮膚病

總發賣所　東京藥院
本店　東京市芝區田村町一八　電話芝一八七四番　振替東京六〇一〇〇
支店　大阪市天王寺區石辻個區廿四　電話南二四六　振替大阪五〇八一八

滿洲世界

北海旅草(二)

(菖水 辻澤 玄)

望後方羊蹄山

屹立蝦夷富士山、玲瓏八朵好房顏、擎雲變幻畫情妙、映日晨昏茜彩殷、健羽知誰探頂上、凡軀愧我在人間、牛憎倏忽飈輪迅、坐放詩眸心不閒

過洞爺湖

照眼洞爺水、瑩然明鏡磨、峰巒浮翠黛、島嶼出滄波、鐵笛洋洋遠、銀鱗潑潑多、雨奇與晴好、更復憶東坡

觀余市苹果園

栽培苹果歲月深、千樹萬樹已成林、受命湖北稱貞質、空花散盡嫌寒日、無分蟲爲害來、倩人驅除亦幾回、更又一一採良果、新紙製袋施包裹、珠顆有縣待高秋、金盤玉指饜貪求、及時採摘輸各地、經濟實藉博美利、聞說鶴駕巡游時、特遣侍臣就見之、如此滋味須播植、木奴金橘無顏色

小樽

負山枕海別成寰、壓氣樓臺指顧間、貿易方知追日盛、艤船影點小樽灣

其二

近藤學士招飲旗亭

截濤長棧映斜曛、煤炭輸來揚俗氛、考證紛紛難判識、塵岸百尺刻何文

獻酬香流北海觴、故人教我滌塵腸、雪兒唱出追分曲、凄艷應絃聲調長

秋思

(禹平)

無限的秋思、兜上了她的心頭

在白天還不覺得怎麼樣、惟其是孤燈獨對的夜間、白天一同整理針線地女伴、現在已散去了、各歸各人的屋內、空空洞洞地、剩下了地爲黑的院落、或者還可以指出張嫂李娘的坐地、但是現在、連自已也歸到了屋內、她們一定也回到了她們的屋內、去享她們的家庭幸福、祇有個人伴了個人的影子、令她追想起昔日、未免有點兒傷心落淚了

三個月前她照樣是同別人一樣、卿卿愛愛、形形影影、是何等地可羡、祇爲再也不着正當職業的丈夫、一時失了主意、看見了招募新兵的、更去寫了新兵去了、連家中的一點兒信息、也沒有告訴

她是如何慌張失措呢、哭着大兒、抹着淚兒、東煩人、西煩人、去找他、因爲他至夜也沒有回來哩!這一夜她那裏睡的着、她直嗚嗚咽咽地、哭了一夜、眼睛得已如桃兒一般了、本來美滿的愛情、一旦分折、難免她是傷心的、但不曉得他

漸漸地、受了大家的解勸、悲哀息止了、祇有苦怕、仍然在她的胸內、是死了呢還是?唉!連一個實信、也得不着、有時想起了昔日愛情、她仍是止不住地流淚、直至二十天後、纔接到了一封信、原來他已寫上了兵、編入伍中訓練了

「這纔是有志氣的男子你看人家這位督辦、那位司令、那一個不是兩個肩膀、扛了一個腦袋出去地、將來你還有偌大々的福分呢、像我們這些人、從此那裏還敢比你哩」

這一天晚晌、她似乎由她的秋思幻出了一個秋夢、好似他已赫々赫々地、做到了中國的領袖人物、自已住在的地方、也不是這一所破房子了、高樓大廈、一呼百應是多們可樂呢、祇有一件美中的不足、便是丈夫忘了昔日的一妻誓言、愛寵是太多了、「做點好事吧!」無如不納她忠告的丈夫、除了重重地刮地皮、增加繁捐苛稅、便是嚴刑、於是引起了全國民衆的反對、振臂一呼、義師起之後、他便、然而她被嚇了醒來、却是一夢、她心還忐忑地跳着

第二天接到了他的一封信、知道他已由正兵、拔升了排長了、後來便總未接到他的信、她心中總以爲自已的夢境、是要實現了、但遲至了轉過年來、也沒有接到了他的信

或者竟接不到他的信了

蘭芬淚史(三十二)

(延陵樹聲著 營川化魂錄)

蘭芬聞言亦頗首肯、於是遂由兩氏家長、送之入庵、自是而後、蘭芬遂以木魚鐘磬、繡佛長齋爲畢生之功課矣、至其以後、是否有他種因果發生、則此時殊難逆料、惟有待其演成事實、及記者採訪有所得然後再行奉告閱者、現在惟有暫且告一段落、而作完篇矣、正是

多愁多病兩鴛鴦、疑假疑真夢一場、直種哀情留白壁、翻回疑想爲紅粧、淚因知己都成血、事到灰心總斷腸、勸讀蘭芬淚史者、當知與世幾滄桑

(完)

疏化魂題

化魂曰、樹聲斯篇之作、深意存焉、蓋天下芸芸青年男女、情場如斯者、比比皆是、如蘭芬之貞者則鮮見、至於蘭芬婚姻不能自由、所受種種磨折、終成泡影、情場而是者、亦屬恒河沙數、又寧不可悲可嘆歟、至於此篇小說一則爲世爲人爲制家長者、勸斯篇之後、可度其頑固不化之作爲、當知青年兒女、婚姻不得自由、以至怨偶情僨翻成悲劇、則爲吾青年男兒以憐生爲之殷鑒、勿蹈覆轍、速々猛醒、當知男兒、立身於世、應轟々烈々幹一番大事業、但在情海茫茫中、度彼齷齪之生活、須知新中國、未來之英豪、皆是吾輩之實有英豪氣概、勿爲兒女情而遂短也、予書及此、不禁爲之徬徨三嘆、然而小說者、寓言八九、實事二三、願閱者諸君、當讀其文而會其意、幸勿作離有其事觀焉、化魂特識 一九三〇、九、一四、於營川

蔣輓譚聯

親書懸譚靈前

蔣巧(十八日)親書輓聯、懸譚靈前、聯云、

持顛扶危、一片丹心在黨國、憂時痛世、百萬同志哭先生

謎語

(雙城第一小學校)

報後的渡口(地名一)天津

閻玉爺派差(字一)魏

路不拾遺夜不閉戶(本縣地名)太平莊

受胯下辱(國語目一)忍小忿

沒有東床(字一)妙

莫有水(字一)漠

昌黎縣出產(字一)移

牧童(古人名一)司馬牛

機房訓(古人名一)管子

廚役(字一)飼

買綈張祿(戲目一)贈綈袍

十月十日等間過(曲版一)誤佳期

拉老婆舌頭(字一)如

雍州(國語目一)甘地

深則厲淺則揭(字一)涉

冷好啊(衛生目一)傷寒

投稿的看報(國語目一)樂觀

陰間的雞(字一)醜

死尸(字一)做

一飯千金(字一)饋

十八個沒有腿的鳥(字一)梟

十五大(字一)胖

孟子不見(字一)皿

多半截(字一)夕

打嘴仗(字一)咬

鼠與豬合(字一)孩

吳靜波醫士兩公子之高歌

(紗山生)

大連市博愛醫院醫師、靜波君夫婦對其第五公子廣棣(六歲)第六公子廣振(五歲)此兩公子均極聰明而伶俐、日前博愛醫院陳加添君及前民生醫院看護吳幗英女士結婚於登瀛閣之夜孟天成氏爲證婚人、吳君夫婦爲介紹人、乃攜同五六兩公子往焉、當於婚禮畢開宴之中、吳氏乃令其五六兩公子、各唱一歌以助興、廣棣唱「月明之夜」廣振唱日本童謠歌「兎與龜」在三五十人稠人廣座之中、廣棣弟兄能自在自然的高歌、亦足徵該兩公子之聰明、吳君夫婦愛兒及家庭教育之適當也

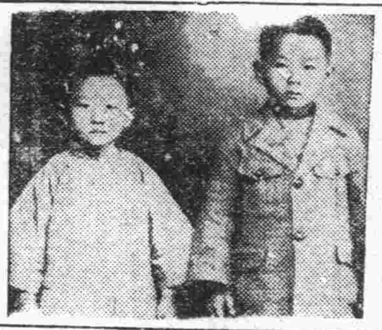

廣棣廣振之小像

猴子的敏慧

(淺笑)

蔡孑民先生新近在現代學生雜誌裏、做了一篇「怎樣才配稱做現代學生」、說要有「獅子樣的體力、猴兒樣的敏慧、駱駝的精神」三個條件、語雖滑稽、確有驚人的地方、記得我的同學孫君、曾告我一事、現在記在下面、孫君的故鄉(四川)左鄰是一位老翁、養着二隻猴子、愛如掌珠、這二隻猴子、一雌一雄、很是親熱、有一天、老翁的姪兒、把一大包花生給猴子吃、猴子解開了包、細細的吃、正在吃得起勁的當兒、忽地花生裏、有一條蜈蚣出來、把小子亂咬一頓、猴子大怒、把紙包掉在地上、拿了一塊石子、把蜈蚣打死了、過了二三天、老翁的姪兒、在牆榻上晝寢、雄猴想起了報復的念頭、拿了一根帶、把他的手腳綁住、雌猴拿了一血鑼、套在他的耳旁邊用力的敲着、老翁的姪兒、立刻被他驚醒、要想起來、却是手足被綁、不能動彈、瞪眼一看、知是猴子弄的玄虛、便答應猴子每天一包花生、猴子才把他解了、從此他知道猴子的敏慧、再也不敢小覷他了、看了這件事、猴子的敏慧、可見一斑哩

香妃恨

醒農

九八

第十九回

能否有抵抗之能力、君王亦不可不熟慮也、策旺道、清國正當專制極端的時代、國富兵强、我準部不足與敵、自然無可爲諱、然用兵之道、惟在將領之智、勇何如耳、兵力之强弱、安可據以爲定、朕之意見、欲謀準部政治之改良、與清國終難避免衝突、菊香道、茲事極形困難、祈君詳加斟酌、勿孟浪從事、爲幸、策旺聽了、菊香一片持重的良言、心中已頗有轉機、但醉心立憲政體、必欲實行方快、心意自是日起、遂日與在朝諸臣、討論進行辦法、朝臣中、雖大半力持反對主見者、後來見國王、志意堅決、勢難挽回、也自得阿順意旨、隨聲附和了、策旺見已得廷臣的同意、心中非常的高興、遂傳旨國中、各地方按照戶口、人選選舉議員、組織國會、欲知準部實行立憲後、能否避免大清國的干涉、且聽下回分解

第二十回

且說策旺、改了國中政體、風聲傳出、早被清國駐藏大臣聞知、遂申奏朝廷、說準部改法圖强、恐有背叛天朝之舉、履霜堅冰、不可不慮、防微杜漸、宜爲未雨之綢繆、摺到京、乾隆皇帝見了、赫然震怒、立時傳旨道、準部小醜、久歸我大清管轄之下、縱欲改良政治、亦應先行請旨、再爲施行、於今未經奏請、竟敢擅改政治、私圖富强、顯有圖謀不軌之意、着該大臣認真加以參考、勿稍循隱、致遺後日之憂、欽此、駐藏大臣、自奉到此次嚴旨後、遂密派幹員多人分往準部各地、極力調查、不洎半月、各委員均已調查竣事、回來復命、該大臣當即傳見各委員、面加詢問、據各委員稟稱、調查得準部、新君策旺拉布坦爲太子時、曾經留學歐西、因而醉心歐化、自該國老王故去、策旺自登極以來、即學步歐西無父無君之政教、將國中舊日政治力加革新、現行之政體、名曰君民分治、諭令各地人民、公舉代表、名曰議士、組織國會、爲全立法機關、監督政府、凡有應興應改之事、均由國會議決施行、當日改革之初、在朝諸臣、以事屬創舉、易致民氣之囂張、引起動亂、以此之故、在朝諸臣、莫不極力反對、爭奈策旺、狃於歐化、立志堅決、諸臣見諍爭無益、自得曲意附從、現在國中、各都市確、已設立議會、實行立憲政體了、衆委員異口同音、均如此稟說、該大臣聽了、遂深信不疑、乃按照各委員所稟的情形、一一細入奏摺中、拜摺入都去了、乾隆皇帝、見了這道奏摺、遂召集各部大臣、開了一個御前會議、那位乾隆先傳諭道、現據駐藏大臣奏請前來、回教中準部、新立的國王名喚策旺拉布坦者、因受了歐西的謬說、將國中政治、改爲甚麼立憲政體、君民分治、並且事前、並未稟朕知道、請旨遵行、可謂目無朕躬、況自改革以來、擅軍經武、積穀儲糧、日久難免外其行動、朕爲防患未然計、不能不謀對待之策、爾諸臣士、會聞前代有此政體否、朝廷臣聞命、因一齊俯伏、稟奏道、自古君尊臣卑、庶民聽命、乃係天經地義、

正誤 昨日本欄南陽生附記後有高臺柳有園「柳」誤「樹」又晉鶴想得奉晉好「鸖」誤「鶴」特此更正

東三省官銀號總號廣告

資本 二〇、〇〇〇、〇〇〇元

各種存欵 承辦定期活期各種存欵總分各號均可商辦手續簡捷 利息從優

各種放欵 承辦定期信用往來透支暨各種定期抵押放欵

匯兌種類 電匯票匯信匯

匯兌貨幣 (甲)奉大洋匯兌券(乙)哈大洋券(丙)遼寧四行號聯合發行準備庫現大洋兌換券(丁)天津上海銀洋

通匯地點及規則 (一)本號奉大洋匯兌券在東三省境內本總分號一律免費匯兌(二)本號哈大洋匯兌券在遼寧省城本總分號及吉黑兩省各分號一律免費匯兌(三)四行號準備庫現大洋券在東三省境內各大商埠城鎮本總分號一律代理匯兌概不加水但以上三項如交外幣或現洋以及由匯須酌收匯費(四)天津上海銀兩現洋在遼寧省各大城鎮本總分號及長春哈爾濱各分號均可交匯匯水低廉

總分號所在 ◎遼寧省城 營口 安東 錦縣 孫家台 公主嶺 山城子 通遼 新民 遼陽 鐵嶺 西豐 昌圖 四平街 八面城 洮南 通化 海城 蓋平 新立屯 法庫 遼中 東豐 莊河 鳳城 岫岩 寬甸 柳河 康平 輯安 長白 開通 雙山 開原 城內 本溪 撫順 郭家店 范家屯 綏中 興城 錦西 義縣 ◎吉林省 黑山 北鎮 彰武 盤山 台安 桓仁 臨江 輝南 田莊台 ◎黑龍江省城 哈爾濱 長春 延吉 寧安 一面坡 下九台 雙城 ◎上海 河 海拉爾 綏化 安達 呼蘭 ◎天津 山海關 ◎大連

總號貨棧地點 大西關倉庫

總分號營業時間 每日上午九十時開辦下午三時止辦 每年 一二三四九十十一十二 五六七八月份

中國電報掛號 總號一三五〇

電話 總號總會辦公室中一四一 總務股中一〇七 八八日二三〇八 經理辦公室中二〇一 庶務中一二一 傳達室中一二一 第二匯兌所中一二三二 營業股中三三六 日三五九〇 一匯兌所中九五〇 日二一〇〇八 三五四七 瀋陽分號日

遼寧省城總分號地址 總號瀋市大北門裡 瀋陽分號日站千代田通第一匯兌所鼓樓南路東第二匯兌小西關路北

不怕病魔

仁丹爲世界馳名聖藥

防疫治疾救急扶危

一粒能治百病病家服之

能驅病魔不復侵襲

銀粒 白粒 仁丹

大增量敢行 (藥味與粒之大小俱同前)

日金拾錢包(八十粒裝) 增爲百五十粒

日金二拾錢包(百六拾五粒裝) 增爲三百二十粒

日金三拾錢(加贈盒)(二百五十粒裝) 增爲四百粒

日金五拾錢包(五百五十粒裝) 增爲壹千粒

特別大包(瓦入)(二千二百粒) 日金壹圓

德用瓶入壹圓(二千二百粒)入實物圖

仁丹主治

中暑傷寒 酒醉船暈 水土不服 精神鬱結 腹痛吐瀉 食積不消 猝倒昏迷 虛弱貧血 頭痛目眩 時行病疾

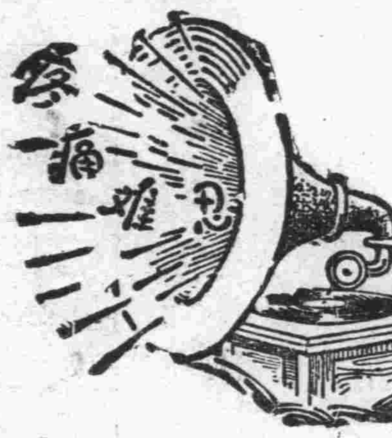

腎病留聲機

某嘗患風濕骨痛・腰痠背痛・手足麻痺・痛楚萬狀・逢人便道・入腎之爲腎病留聲機・

蓋風濕骨痛之起・直接由於血液不清・間接由於腎臟不强・因腎臟爲澄清血液之所也・欲防風濕・先須强腎・欲圖强腎・請服第威德補腎丸・

各大藥房均有出售

第威德補腎丸

大連

聲威遠著之馮大球隊 遠征軍於念四日來連

與日軍作足球籃球之競賽 定能大獲勝利爲國人增光

馮庸大學足籃球隊、久已馳名華北、上屆全國運動會、即代表東北參與比賽、本年該校主辦之遼西水災球賽籌賑會、更以三與零之比大敗北平聯合足球隊、近該校爲聯絡中日雙方感情、及增進技術起見、特組織秋季遠征軍、於二十四日前來大連參加華日競技大會足籃球隊、作技術觀摩之競賽、該校球隊練習有素、聲威遠著、此番出征大連、定能大獲勝利爲國家增得莫大光榮、隊長爲劉寶君氏、茲探錄該遠征軍隊員如左

足球隊陣容

張學堯　王宗義　何榮章　譚福順　劉寶君　蔡恩成　丁克勤　李百鈞　宋德一　馬汝援

（預備員）朱連三　康美一　劉天林　盧成模　黃耀東　馬世昌

籃球隊陣容

李春風　武繼清　成壯懷　馬毓華　馬曉

（預備員）宮尚育　傅祥瑞　董振文　穆成德　殷心如　張赫陣

煙鬼虐待髮妻 累父代看顧 薛吉榮的人格從是已掃地矣

原籍南關嶺會、現在市外西山會居住之薛吉榮者、在兩月前因抽大煙的關係、致被經濟所累、虐待髮妻等情、已誌前報、其妻因不堪其苦、當時會仰警察當局、求爲保護、由當局之調停、除當將薛吉榮加以嚴重的警告外、並令其妻暫返、不准再行虐待、詎知薛吉榮不改前非、輕視當局之命令、在返宅之數日後、又蹈前轍、其妻忍無可忍、又轉向當局懇求收留、於宏記善堂待其悔改後再行返回、當局亦感於同情、允其要求、迄今已收留兩越月、刻據各方面之調停、仍使歸同、但今後由薛之父代爲贍養、雖爲薛吉榮之妻、但却不歸其節制云

偷得舊制服 途中即被捉

原籍河北省天津縣、現住市内西崗福德街十六番地居住之王金祥年十六歲家道貧寒、身無正業、專在市內劉家屯及沙河口各方面之居民間乘機行竊、在年餘前因手段不密、曾被當管之沙警署、押至署內、當時按照法規處治相當之徒刑、期滿後被釋出獄、詎該徒不改前非、仍蹈前轍、於月之十六日午後十時半頃、又乘機侵入劉家屯泰山街五十一番地居民爲人會之住宅、竊取舊滿鐵制服五件、竊得後甫出戶外、當知財星不顯、恰被王陽街派出所巡查發見、時屆夜深路無行人、該伊見巡查後、因賊人膽虛的關係、不由手足無措、因之益惹警官之注意、當即追尾其後、程至面前時、即以威喝的手段、質問手持之物品、並追訊其來歷、該徒形慌、其言語間、對答不甚且多有支吾當被警員扭於所內、詳爲盤詰、始知所持之舊制服、係由爲人會家盜取者、當即送往本署以待繼續調查云

大連火車站 新築仍未定

滿鐵在民國二十年之事業預算重役會議、已於十三日午后二時開始審議矣、至午后六時二十分許、由鐵道部各關係者議了矣、查鐵道部（含有港灣）之要求額、工場費金一千八百萬圓均依各港之要求、至關於實施木造車改造鋼鐵車、及新造特殊車等、能否採取、轉延至後期再爲審議、而重要事業費件數之決定額、尚未明確貨車之新造、已被否決、其他如大連驛新築案、尚未議及、轉製作中之模型完成後、再行審議之云

坂田翻譯生 母堂逝世 廿二舉行葬式

西崗警察署坂田翻譯生之母堂坂田雪七十三歲、在數年前因患老病、現在猶行深重臥床不起、醫治莫效、竟於二十一日午前四時、因病逝世、聞定於二十二日午後一時、在東本院寺舉行葬式、屆時當想與坂田氏有交者、必前往吊祭云

上海院助賑電影 情況頗形踴躍 謝意諸氏原早欲盡此義務

自本報上月發起遼西水災賑捐以來、各界善男信女、見義勇爲、爭先恐後、紛紛輸欵、樂捐者頗不乏人、刻下行將結束、因上海大戲院主人謝枕山氏、早有願盡一天之義務、悉數捐助災胞之意、該院經理章選青君、又於前所演之影片、未能絕佳恐收欵受其影響、遂於昨日（二十）在該院特演朱洪武歷史片繼起捐助觀劇者因事關義務、頗爲踴躍、章君並親自辦理一切、以昭慎重、故成績尚佳、收入不弱本報亦派譚岐山君蒞塲、除幫助一切外、並表感謝之意、該院同情災、卒收最後之効果、日來繼起者已源源不絕、向本報接洽、可見大連人士熱心賑災之不懈也

婦人自殺者 竟何其多也 遇良醫始不死

本埠千代田町五六番地、有郭呂氏者福山人、年三十七歲、生有幼兒五人、因爲夫所苦、竟吞多量之鴉片、害發將死、群繞號、其夫在東裕錢莊任事、見此情狀、乃急送普愛醫院、陳英醫士診其尚危兒哭深爲憐惜、當即盡力灌救、苦夜不眠自當晚至次日上午十一時方得復活、又紀伊町千鄭氏榮城人才二十歲、以與其夫略爲口角、青年見知覺以黃酒送下洋火三包之多、亦幸得陳氏救活、又舉家屯候張氏僅十八歲、亦因口角、吞金戒指一枚、家人見其苦悶、問之不言送由其送至普愛醫院中村技師用愛克斯光鑑定、金戒一枚宛在胃中、由陳醫士一藥而排出、近代醫術昌明、故此等並無大故自殺者、得良醫之救濟、遂以轉危爲安、否則該死之多、寧堪設想、普愛陳英諸醫士、對於此等病症、極爲注意、故無不著手成春、而於內科一項、尤爲該院特長、實已膾炙人口

賣菜歸途滿載大糞 馬奔軋斃車夫 經警官檢驗係自己過失 立通報車主備棺收斂矣

原籍山東省、現在西山會西沙河口東北山六十七番地農人張發志處充當大輪車夫之王某（王發計）於二十一日午前三時、奉車主之命令、以自家所有之大輪車、滿載蔬菜赴市內菜市變賣、賣完後另由日清油坊滿載馬糞一車就歸途之際、行至沙河口白金町滿鐵消費組合前之道路上、該車馬突然驚慌狂奔於該道路上、王發計擬上前攔阻、詎知馬力過大、未能勒住、致被衝倒、當時車輪由王之頭前而過、雖未軋中、但亦負重傷腦之內部、亦全體震壞、一時口鼻流血、爭扎多時、竟遭命喪矣、後被附近之派出所聞知、當即前往檢驗、結果致死之原因、確係被車輪軋死、而被軋之原因、亦係轅馬驚狂不羞、當警察當局、以過屬自造、當即按照車號通知於該事主張啓志、張聞訊後、頗呈驚慌立即奔往現場、除備棺將屍體收容外、並將車馬御回云

巡捕勤勞之可嘉

沙河口警察署轄內香爐礁派出所巡捕周盛齡遲賢義二氏自任職數載、熱心勤務且香爐礁地方與他處不同、人民雜亂、流氓廣聚、若有一時不注意、則盜難紛起故該氏等每日警戒必特別注意、不良惡徒皆不敢露首、雖至夜深時、仍行輪流巡邏、如該二氏者、誠警界中佼佼者也

閭聲吵雜而入 打盡一羣賭徒

市內西崗街警察派出所員於二十日午后五時、行至福德街二十三番地、聞該方居民中人聲吵雜、當即破門而入、是時正有一般賭徒等、聚坐一起、大賭牌局、當以警察取締規則、將賭徒張顯清三十三歲、金什寶三十七歲、陳全亭五十歲、並李永年四十三歲等、一網打盡、扭至所內、並轉送於該管之本署按規處治、並聞此外尚沒收一圓之鮮銀紙幣二張、大洋五元四角、銅字十二個、日本白銀幣五角、紙牌一把云

張洩水不漏之警察網 刑事課之新設 分掌事務之內規業已決定 共定爲五係或於來週發表

關東廳新設刑事課之官制、業已通過、樞密院於來週公布之同時、即設於大連、關於事務之分掌、關東廳警務局審議決定如左、即刑事課分爲△智能犯△庶務係△强力犯△鑑識△指紋共分爲五係、而各係置如左記之係員△智能犯係與庶務係之主席以警部爲係主任、其下智能犯係置警部補一名、庶務係置警部補一名、共置通譯二名△强力犯係之主席、以警部爲係主任、其下直警部補一名、通譯一名△鑑識係置主任一名、技手一名△指紋係置係主任一名、技手一名、但强力犯係主任、以現保安課勤務之田口警部任之、其他智能犯係等主任、均由新任課長選任以警部、而鑑識與指紋主任、以各新進專門家任之、餘者由大連警察署大警察署之刑事中選拔敏腕家、兼任刑事課之刑事、以洩水不漏之刑事網云

嫖娼不聽兄勸 終被債務逼死

原籍山東省登州府諸城縣現在市內劉家屯萬歲街九十二番地經營雜貨商之趙子玉其弟趙忠禮、不務正業、雖身爲胞兄助理營務、但心却不一、不過陽奉陰違、時常僉閒做北里之遊、其兄以同胞之關係、時常規勸、但忠言逆耳、未曾稍聽指導、趙子玉以無法可想、況語云勸賭不勸嫖、若再深加束縛、又恐傷及同胞之感情、故近來亦不加節制、詎知趙忠禮毫不悔改、且更爲劇烈、久之債台高築、無法彌補、竟於月之二十日午后十一時項自服大煙多量、希圖自盡、比在毒性發動時、被其兄發見、立即送往博愛病院加療、但因服用過多、兼之爲時已晚、百治無效、終致名登鬼錄云

十一月上旬放映中日親善 防火宣傳影片 火中之勇姿趣意之動人 中日人結婚有戀愛表情

滿洲消防新報社、創刊將屆三週、對於防火宣傳、曾常奔走呼號、此次爲作紀念事業、特欵一萬數千圓、映照中日親善防火宣傳影片、劇本經依『滿鐵社員後藤計吉氏原作腳色』、已於七月末脫稿、其後即詢各關係知名士之意見、略加改訂、於本月七日得大連市役所、大連消防署、大連消防組之後援、以大連市內爲背景、着手拍影、爾來每日由安倍監督、成田攝影技師指揮監督、以及全社員總出動、補助激勵男女演員、非常繁忙、大有席不暇暖之概、本月中攝影當可告終、於十一月上旬、在大連開始放映、並到關東洲各地、與滿鐵沿線、公開免費供一般中日人之觀覽、此影片與他種宣傳影片之趣旨不同、中日人活躍於劇中保護生命財產、以圖增進福祉、極有意義、令觀者於不知不覺中、洒把同情淚、種種表情趣意至深、或中日兩國之消防手、爲防火而犧牲、狀景悲慘、又或因防火而生美姦、中日青年少女、由此結愛而結婚、非徒能融和兩國之親交、並可貢獻東亞之和平、結成一大團圓、誠與中日津津、不可多覯之名片云

爲搬家訴官調停

市內榮町二番地居住之鑲牙商王德成、於二十日以其房東榮町二番地二十六號王瀛洋因索鑲牙料、提出說諭書於西崗子警察署、仰爲調停、其原因王德成以每月小洋九元之房租、租妥王瀛洋之房屋一間、在該方面經營鑲牙事業、至本年二月十九日、有現在劉家屯方面經營德順利商號之主人仲某者、來至王宅、擬行鑲牙、但價錢一項、因無現欵的關係、求爲賒欠、王以不認不識的關係、礙難掛賬、故當面拒絕、後仲某轉託王瀛洋代做保人、而王德成以房東的關係、安能拒絕、遂將仲某之牙鑲妥、共價金二十一圓三角、詎料該後王再三向仲某請求鑲牙料、終未償還、至仲秋節時、王因決眼的關係、曾親往德順利向仲某索錢、而仲某仍然支吾、於是王遂轉向保證人之王瀛洋求其代還、而瀛洋竟已忘却粥堅不承認、王以無法索要、自本年六月起、即拖欠王瀛洋之房租、至今日所欠房租數與鑲牙料相差無幾、王於最近擬行遷居、遂惹房東之怒又向王强索房租、王以相抵並不缺欠、於是双方各爭一詞、王以遷居不得、始仰警署調停云

地方主任之會議

關東廳地方課、前曾豫定於二十二日開各政署及支署地方主任會議、現又變更於十日二十一日開會云

拾得金貨待認領

市內榮町二番地居住之周子龍、於二十日午前十時許、在西崗大龍街九番地裕香源小賣所之門內部、拾得金貨一個重一兩、露西亞金貨一個、翠戳石一塊、約共値時價五十元、當即送交當管之派出所、刻下正招失主領取

小林取引所長 設宴請客誌盛

大連取引所長小林和介氏、於二十日午后六點、設宴於大和旅館、招請大連知名之實業家、及報館之首腦者等四十餘名、開啓大之宴會、首由小林氏致開宴詞、次由高柳滿日社長代表致謝詞、於八點鐘始散盛會、華紳被請者有西崗公議會長、關睦棠氏大連公議會副會長劉仙洲氏並有曲子源氏等數名云

車夫不得不跑 房租逼得不了

市內土佐町二十二番地建成院內居民李元金三十歲、家道貧寒、以拉人力車爲生、近來收入寥寥、不敷消耗、致欠房租小洋百三十餘元、後因受房東逼迫、出不得已乃於月之十六日午後、乘機潛逃、家中所遺者、不過不堪使用之家俱數件耳、據知其底細者謂、李在數月前、即滯於房租之交納、一方更因市面蕭索、所賺無幾、致債台高築、刻下之逃走、實亦事出不得已耳、至於負責任之該院房主王某、擬於最近向警察當局、求爲予以押查云

普學繼開運動會

大連管內各普通學堂、次第開催秋季運動會、而旅順管內各普通學堂、亦行繼續、三澗堡會城子普通學堂、定於十月二十五日、午前八點、在該校運動塲、舉行第五回運動會、堂長張有陞氏特請各界至期前往參觀云

廣播節目

十月二十二日（星期三日）

自午前十一時行市（特產錢鈔、股票各地行市）

自午後三時二十分行市（特產錢鈔、各地、行市新聞）

自午後三時三十分行市（特產錢鈔、股票各地行市新聞）

自午後七時

一、新聞

二、廣播體操

三、英語講座（第二十三課）　大連商業學校　上村又一

四、洋琴合奏　滿鐵音樂會演奏部員

五、箏曲（最中之月）　箏宮森大檢校　箏宮森吉江　箏金房夫人　簫旅順永田順山　簫々齋藤順道

六、簫（秘曲懷月調）　永田順山

七、浪花節（山內一豐之妻）　二代目　篠

八、職業紹介事項

九、榮吉子

十、天氣豫報

七十三歲之老嫗 請求警署保護 逆子悍媳不惟不盡孝道 反欲逐出門去不給贍養

西崗警察署、於二十一日午前十一時許、突來一老嫗、以其子爲對手方、向警察當局仰爲說諭其內容老嫗現北岡子番地不詳居住之宋潘氏年七十三歲、在十餘年前其夫已行亡故、有子一名爲宋國與年四十三歲、先在日本小學校使役在二十年前已與該藉王姓女結婚、現生子女五名、家道雖不豐富但賴包租亞細亞之房屋爲生、衣食一項、尚無缺乏之虞、但兒媳不盡孝道、對其姑因年歲過大、恨死不死、一方其子宋國與因聽從妻子之嗾使、亦大改大良、在本年二月二十三日、因家庭中些許事故遭演口角、並不給乃母之飲食、迄至今日感情漸趨惡劣、聲稱如逐其出門自過不能贍養等語、宋潘氏以無法可想、故向警署代爲設法云

國貨香煙招募各處代理

本號總經理上海著名煙廠列左

福新烟公司　福新牌　名花牌

呂宋烟公司　黑姑女牌　美末克牌　無敵牌

全球烟公司　好得來牌

其他各牌不及細載東北各縣有願包銷者請向敝號接洽無任歡迎

東三省總經理大連徐利興啓

武維揚不愧名醫

舍弟孫鶴生充差大連民政署諳習素稱勞久成疾初患痰中略血今忽大非止舉家驚惶幸經友人介紹大龍街天和藥房內寓之武維揚先生診治服藥後效如桴鼓連服五劑疾去如失刻已作事睹此神奇妙術誠於患者之難除因此鳴謝並感大德無涯

大連正隆銀行　孫耀庭謹啓

蓋文華啓事

鄙人於民國十二年八月廿日與紉秋因意見不合双方離異完全脫離關係乃近日署名仁秋者施出種々破壞名譽事除書面告倘再有此等行爲必依法控訴特此聲明

開店廣告

敝號新到各種精工妙品廉價出售茲將品名列左

寶石類　金針　工藝品　銀皿　銀匙　叉子　刀子　手表　掛鐘　光學器具　玻璃製品　革製品等物

BRUNO HAUBE 白羅好勃

本店 青島　支店 大連山縣通六四

長壽公司 生殖靈 真有靈驗

感謝

敬啓者鄙人向來身軀軟弱面容消瘦作事缺少精神屢請明醫診治服過極多補藥無如卒不見功上月家契友陳君唐兒介紹向浪速町長壽公司購生殖靈一料服之效力甚宏刻下面皮紅潤身體轉强作事不知倦怠足見生殖靈眞有靈驗不同凡品爲此登報鳴謝藉感製造此藥者并祈售此藥者功德無量焉

大連市山縣通十八番地　東裕錢莊　李仲言謹啓

協和公寓

高　特点　地址適中　價格低廉　房間整潔　器具完美　撥機電話　各屋齊備　自置汽車　異常便利　旅　社　等

夜間八時至電話不明地址派人迎接不誤

大連市大龍街四十五番　電話代表八一一六番　振替大連三二二四番

招募各埠代理店

招募各埠代理店

百援製藥公司週年紀念減價八扣

自本月十七日起至二十日止　遼寧小西關　電話一二八四

能力 專治 ×准能鎭癮 ×無痛苦准能 ×忌好普通煙 ×好 每瓶十二天保

專治 ×阿片中毒 ×嗎啡中毒 ×白面中毒 ×紅丸中毒 每瓶大瓶三元 小瓶二元

腦益新 ×健忘、失眠 ×遺精、陰痿 ×肋間神經痛 ×痛風頭痛 ×癲癇、多疑 ×呆夢、驚悸 每瓶大洋二元 神經衰弱的健腦養神劑

夢思頭路 專治 ×倒開花（老年經血）×白帶過多 ×經不准、月經不來 ×月經痛 ×期腹痛、產後 ×嘔吐、年久不姙娠 ×痛經 ×白帶過多 每瓶大七元 中五元 大瓶三元五角 婦科聖藥

肺之素 補血養肺 ×潤肺、咯血 ×吐血、吐痰 ×痰喘、咳嗽 清血聖藥 每瓶二元五角

山歸來 專治花柳毒症 每瓶貳元

東北馳名忌煙有效的

鳴謝 大連東北商行保險部賠款迅速

敬啓者敝號於今歲陽歷八月間在大連東北商行經理帝國海上保險公司投保銀壹萬兩火險於陽十月拾號因一時不愼火光乍起幸卽行蕩堪勘驗調查無訛未過兩日遂照損失程度如數賠償足徵該公司信用昭著經理有方是此敝號領款之下無以爲報謹登報端以申謝悃伏望我儕一般保險諸君務希早登極樂亦是敝號介紹之幸也

營口南新街　永德長公記謹啓

南洋手表公司秌季特別大減價

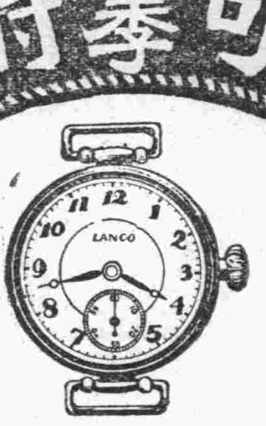

十月十五起　星期二

秋季減價旨在推廣營業起見手表眼鏡照碼八扣

◎特設　廉價部份原碼對扣良好機會幸勿錯過

◎種類　手表懷表座鐘掛鐘養目眼鏡戲匣話片精工修理

◎地址　大連監部通　電話五〇八一

不孝罪不自殞禍延

顯考安府君春和公諱承生痛於夏歷民國十九年十月十六日即夏歷八月廿五日巳時壽終正寢距生於光緒三年十二月十八日亥時享壽五十有四歲不孝男奉侍在側親視含殮遵制成服叨在

戚友世鄉誼哀此訃

聞

謹擇於陽歷十一月二十日（初一日）開弔　十一月廿一日（初二日）成主　十一月廿二日（初三日）伴柩回里

重慈命　孤子安立泣血稽首

族繁不及備載

幕設大連杏取町双聚福油坊內

安君承生號春和因病於民國十九年陽歷十月十六日辭世擇於十一月二十日開弔　十一月廿一日成主　十一月廿二日扶柩回里　安霖謹代聲明即維

公鑒

親友總代　田中千吉　赤塚彌太郎　高崎弓彦　本多兵一　寺田虎次郎　張德純　邵愼亭　許萬泉　劉仙洲　郝祿亭　龐睦堂　安子智

經濟

消費地一變輸出地 大連購日本餅

買妥後再轉向南中變賣 逆輸入傾向實稀有現象

生絲低落、米價不振、他因日本國內農家不振、知伊於相底、而大豆及豆餅之交易、不惟杜絕、而消費地之日本國內與大連此較之尙若低廉、關於豆餅之市況消費地側之日本、多有出賣於大連、而大連之輸出商、將豆餅買妥後、再轉向中國南方各地變賣、依此情形觀測之、呈幾逆輸入之傾向、亦爲稀有之變態、並聞依日本米價下落及其他關係、豆餅之行市、將來或再有一番之暴落、亦未可知、因之久繼不振之當地油坊、一方更受日本國內蕭索之反映、將來想難起色云

因銀價强調 標金行市疲 收盤時看清閑

上海電銀塊情報謂、美國暨英滙以七便士五、實聲高揚、於小價有意存、但金亦康潤志安永元盛永等爲空、一月正金出存英滙、一月期以七便士五、十月期以七便士三七五、復風傳杭州造幣廠歇業說、標金元興永福昌少存而外、無特可稽、市況清淡而已

油聯會請減輕 油餅出口稅

東北油業聯合會、前因出口豆餅征稅奇重、以致影響營業、多感賠累、乃特呈請當局、准予減輕、以恤商艱、當局以事關特稅、如何籌劃、不須審愼考慮、現已飭財政廳核議具覆云(林)

海城商業 不振之原因 多被借貸所累

海城各種商業、因受金貴銀賤之影響、大有委靡不振之現象、銀根奇緊、金融澀固屬商業衰頽之第一原因、然審其實質、尙不止此、抑本城商家之習慣性、與各處特別、無論大小商家、開業及其時、未有不舉借貸、以求利、不者、在外埠、殷實商家、每以取借貸爲可恥、獨海城則不然、在城內之大綢緞莊、大糧棧、油房等、率以能借利息、爲榮耀、其意以爲無信用、決不能成千累萬的向進來、不知此項商人、乃是根本錯悞無論買賣賠賺、先得果出一份利息、纔上這年頭、內外夾攻、其商業之本體、不帶千瘡百孔、豈但家家陷於四面楚歌之地、甚至連東家財產搭上、還不能清償債務、反不如有多大資本、做多大生意之爲愈也、如本城小資本家、或永遠不使借貸之大家、其營業依然如故 其餘大家之倒閉、及強支撑者、已屬見覺出、此可知、便利息當資本金眞不帶飲鴆止渴、則即商業不振之特別原因、總之今後之商業、非開〇實地、決不能長壽命、則記者一得之愚也(靑)

本埠市場面觀

特產市場

大豆因歐洲方面、稍有買氣之臺頭、致二十日之前場、行市頗呈强調、至二十一日午前、輸出數量增加、致推移於軟弱之商況、至二十一日輸出數量爲百五十九車、約增加四十車、輸出狀況既如斯之增加、而歐州方面之、如不過一部分之風傳、是以將來行市難免再行下落、聞一般之預想、或能落至六圓二角之數亦未可知、至於其他各種行市、既未見漲、亦未見落、大勢仍呈平穩云

錢鈔市場

海外材料之敦倫銀塊十六片十六分之五、期亦同紐約三十五仙八分之七、孟買休市、淮烊六十九兩四匯兌七十一兩七二五大連百壹圓正、日美四九弗十六分之九、日英一日四十九弗八分之一、上海標金五百六十兩七、開爲五百六五兩五當市之鈔票下落云

商品市場

麻袋(軟調)產地行情綠打落十六分之一、銀監打落四分之一、材料落十六分之一、材料弱、而當市之人氣因而愈形軟化、惟現物微現精神、而期貨陷于無出之狀態

一月限	二六〇
一月限	二五五
貳月限	二五〇
月限	二四五

布(細膽)美棉現物品六角、期高三角五分 印棉休會、銀塊落十六分之一、大阪三品因原棉高價、各限自一圓一角至二圓二角之續騰、開行平穩、比至閉市、因高價之關係、遂有得利派之續出呈總賣之勢前場共有三百八十枚之附云

月限	約定價	數量
一月限	一三九、〇〇	一〇
二月限	一三六、七〇	二〇
三月限	一三四、七〇	三〇

印發十足兌現之 大洋票五百萬

分發各縣俾資調劑金融 安東已領到二十萬元矣

遼寧官銀號、前以本省金融緊迫、原有票額不敷流通、因呈准省當局、印發九足兌現大洋券五百萬元、分發各縣俾資調劑、因定於十月十五日開始發行、並聞駐安該分號長、該號鄭手任赴省、已領到兌換券二十萬元、以備貸款之用云

關稅徵收章程 財部新改正 已自七日實行

泉訊、總稅務司奉財政部令、以金貴銀賤、影響奇重、政府爲統一關稅、已決定改施金本位所有各海關經收之關稅、自應亦按金率徵收、以重國庫、而資劃一、特頒改正關稅徵收章程實行規則、令飭各海關、一律遵照於十月七日起實行、新稅率如後 船舶及機械檢查稅登記噸數五十噸以下者三十兩(均係海關兩)五十一噸以上七十五噸以下四十五兩、七十六噸以上百噸以下六十兩、百噸以上百五十噸以下七十五兩、百五十一噸以上二百五十噸、以下一百兩二百五十一噸以上五百噸、以下一百二十五兩、五百噸以上千噸以下百五十兩一千噸、以上一千五百噸、以下二百兩一千五百噸以上二千噸以下二百五十兩、記錄費證明署名稅二兩、抗議書類五兩、文書複寫費五兩繼續抗議費十兩、領事代理費輪船入港費五兩、出港費同、輪船書類證明費二兩外裝卸貨物費一日十兩、保險貨物庫特稅特許發行費五十兩、每年特許書更換費十兩貨樣採取選擇許可費十兩管理費一日海關職員、一人十兩一日每人三百兩煤油費二百五十兩、每年更換五十兩、管理費每一關員月一百兩每一關吏每月三百兩、搭載旅客費外國航線、費十五兩至三十兩、沿岸航線三百兩、內港航行費二兩、內港行船證發行費二十兩、每半年換證費、兩航輪船旅客測定費旅客五十名以上五兩百名以下十兩、百名以上二百名以下十五兩、二百名以上三百名以下二十兩三百名、以上四百名以下二十五兩四百名以上六百名以上一千名以下五十五兩一千名以上每增二百名十兩、輪船載重測量費總噸數五十噸以上二十兩、百噸以下五十兩一千噸以下六十兩、一千二百噸以下七十兩、一千六百噸以下八十兩二千噸以下九十兩三一百一十兩五百噸以下一百二十兩千噸以上一百五十兩

東省官銀號 兌換券發行 準備隨時兌現

東三省官銀號、北平分號、昨日致函總商會、謂該號〇蓋字樣之一元五元十元三種兌換券、業自十二日起發行並附送該券樣張、請爲查照原函如左 敬啓者、案奉敝總號函開、轉奉東北邊防軍司令長官、論接收平津刻已就緒各項用款支應自多、昨在平津發行之聯合庫券業已一律通用並在平津兩地兌付在案、惟詐券章程只限定在遼寧省城兌換、平津付現本係臨時辦通辦法、茲爲當因金融、維持經久起見、應由該號發行票面加蓋天津字樣、現大洋兌換券、並籌十足準備、在天津先實兌現、以維閫法〔?〕乃有四行庫券兌現辦法、俟此券發行、即行停止如此辦理、上可以裕公、下可以便民、金融前途、亦可保持永久鞏固、除分電河北省政府主席及北平天津兩商會查照公布週知、並分電外仰即遵照籌辦定期施行等因奉此、即籌備妥協、定於十月十二日發行、此項現洋分計分一元五元十元三種、業經籌定十足準備在天津分號無限兌現、並由總號擔負完全準備責任、除呈報外、相應檢送一元五元十元正背面票樣各二百張、計六百份、函交該分號轉送大津總商會等、多機關各銀行號查照、俾便行使等因奉此、相應檢同一元五元十元票樣各一份、函請查照行使爲荷、此致總會台照、北平東三省官銀號 啓

劉廳長計劃 設農礦銀行 刻正進行辦理

農礦廳長劉鳴九氏、爲振興實業、挽回利權計、擬設農礦銀行、等情、早經登載、而迄未實現者、茲聞該廳某要人言、刻下劉氏正着手進行聯合各要人、俟有端倪、即能成立云(珠)

四行準備庫 又運到現洋 計二百萬元

遼寧四行號聯合準備庫主任李廣璐氏、近因發行現洋券較多、現洋極應準備充足、是以於月之十七日由大津運到現洋二百萬元而備兌換云

商情 本埠特訊 (二日)

▲大豆

月限	開行	最高	最低	散行
十月末	六四三〇	六四三〇	六四三〇	六四三〇
十一月末	六三七〇	六四二〇	六三五〇	六三七〇
十二月末	六三七〇	六四二〇	六三六〇	六三六〇
一月末	六三八〇	六四〇〇	六三六〇	六三八〇
二月末	六四〇〇	六四六〇	六三九〇	六四一〇
所成數	二百四十四車			

▲豆餅

月限	開行	最高	最低	散行
一月限	二〇四五	二〇四五	二〇四〇	二〇四〇
二月限	二〇六〇	二〇六〇	二〇五〇	二〇五五
所成數	七萬四千片			

▲油

月限	開行	最高	最低	散行
十二月限	一八七〇	一八七〇	一八五五	一八五五
一月限	一八六〇	一八六〇	一八六〇	一八六〇
二月限	一八四〇	一八四〇	一八四〇	一八四〇
所成數	九千箱			

▲高粱

月限	開行	最高	最低	散行
十月末	三八六〇	三九三〇	三九四〇	三九四〇
十一月末	三八二〇	三九二〇	三九〇〇	三九〇〇
十二月末	三八二〇	三九二〇	三九〇〇	三九〇〇
一月末	三九〇〇	三九二〇	三九〇〇	三九一〇
二月末	三九一〇	三九一〇	三九八〇	三九八九
所成數	七十五車			

▲現貨前場

白米	未安	
混保(不帶皮)	六五〇〇	六四五〇
所成數		四十車
立油	一九六五	一九六五
所成數	九千箱	
尙粱	三九八〇	三九九〇
所成數		三車
包米	四二〇〇	四二〇〇
所成數		二車

本埠錢鈔

	開行	最高	最低	散行
近期	五六〇	五六〇	五六三	五六四〇
遠期	五六五	五六二	五六〇	五六四〇
所成數(近期)	二百十六萬圓			
所成數(遠期)	二百四十九萬圓			

	金對洋	現貨交易	鈔對洋
九時	五六五〇	一一〇五〇	一九七五〇
十時	五六四〇	一一四〇	一九七五〇
十一時	五六七〇	一一四〇	一九六六五
十二時	五六六二	一一〇四三	一九六九

所成數(銀對金) 一萬八千圓 一萬一千圓
二時半 五六〇〇 一一二八五 一九六五五
三時半 五六三 一一二九五 一九六三五
十一月開行 五六五九 最高 五六七〇
廿八日最低 五六〇〇 行 五六三五

電報匯兌

倫敦銀塊現	一六片一六分九	
同後場	一六片二六分九	
紐約銀塊	三五仙八分七	
孟買銀兌	休	
美匯	四九弗一六分五	

▲上海外匯

日	一二六兩二五	
英	一二六兩三五	
美		

▲滙豐掛期

英匯	一志八片七五	
美匯	三八弗五	
先令	三九弗二五	

▲上海標金

開行	五六九兩七錢	
最高	五六〇兩九錢	
最低	五六七兩七錢	
收盤	五六八兩四錢	

▲神戶匯兌

日美	四九弗一六分九	
日英	二志〇片二六分五	
同(正午)	四九弗八分一	
英美	二志〇片二分	

▲印棉

現貨美棉	一一〇仙四五
十月	一一〇仙三〇
十二月	一一〇仙四〇
一月	一一〇仙二〇

特產

	十一月	十二月	一月
長春(大豆)	一、六〇〇	一、六〇三	
長春(高粱)	九一〇		
開原(大豆)			
開原(高粱)			
哈爾濱(大豆)			
哈爾濱(小麥)			

股況

▲安東股票 ▲大連股票 ▲大連短期 ▲豆餅 ▲銅 ▲五品 ▲新鈔

▲印度麻袋 綠打 監打 分行 袋市

比	二六分留
比	三〇分留
比四分三七	十留

▲大阪棉絲

	前場開行	後場收盤
十月		
十一月		
十二月	二四二〇〇	二四二九〇
一月	二三九〇	二三九〇
二月	二三〇〇	二三三〇
三月	二二五〇	二二五〇
四月	二二四〇	二三四〇

▲橫濱生絲

	一節	二節
十月	五七九〇	五七〇
十一月	五七九〇	五七八
十二月	五七九〇	五七七

▲神戶豆餅 前場

十一月	一、四〇
十二月	一、四〇
一月	一、四〇

▲仁川期米 ▲東京期米 ▲大阪期米

	開盤	收盤
現	一八、	一三、
中	一五、	一九、
期	一四、	一八、

▲大阪三品

	開盤	收盤
現貨	一三三、	一三二、
定期	一三一、	一三〇、

▲大阪棉花

三月	一一〇仙七九
五月	一一〇仙七
七月	一一〇仙二〇一

錢鈔

	現貨	定期	高
奉天(奉票)	五六、〇		
開原(大洋)	五六、〇		
奉天(大洋)	一五六、〇	一五六、五〇	
安東(鎊鈔)	七八七	一〇一五	七八八
公主嶺(奉票)	一〇〇、		六〇〇

	十一月	十二月	一月
公主嶺(大豆)	一、六五	一、七六	
公主嶺(高粱)	一〇六		
四平街(大豆)			
四平街(高粱)			

身飲料 華福 調服甚易

麥乳精

春夏秋冬均可

服用

患病新愈者 年老精衰者 欲肥兒童者 乳水缺乏者 腦力衰弱者

操勞過度者 失眠不睡者 婦人有孕者 胃力不足者 欲活筋絡者

滿洲總理處 大連東公園町 和記洋行 遼寧馬路灣 和記洋行 仝啓

東北交通委員會材料購辦委員會招標廣告

本會現奉東北交通委員會核准標購交通材料茲將購置機關材料名稱數量等項列表於左凡願承辦者希即先期來會登記領取標單並索閱詳章其已登記者即派員領取或函索標單爲要

購貨機關	材料名稱	數量	開標日期	交貨地點	備考
呼海路	鋼鈑梁	四架共重三〇三〇六〇公噸	十一月七日下午三時	松浦	
吉敦路	軌道汽車	兩台	十一月三日下午三時	大連	

會址 遼寧東北交通委員會

政記輪船出帆

開往一眾 ▲永利號 十月廿三日
開往安東 ▲成利號 十月廿二日
開往芝罘香港廣東 ▲有利號 十月廿三日
▲福利號 十月廿二日
開往芝罘泉州興化 ▲寶利號 十月廿七日
▲增利號 十月廿七日
政記輪船股份有限公司 電話四一四一番

度量衡測量器製造修理販賣

此次新修工報已告落成製造能力既大故一切價值康健減在滿洲可稱首屈一指並永辦各國度量衡器之劑碼

大連淺比須町五十八番地 水上洋行 電話大九四一番

上海萬國野總會廣告

秋季第六期香馬香檳彩票是大家的發財機會到了香檳彩票的希望最大獎頭獎獨得現大洋四萬圓 二獎一萬四千圓 三獎七千圓 餘四十四張每張得一百四十圓 頭二三獎上下碼均有帶獎上列之獎金以售票多寡爲標準 外埠購票者函購可通信郵費一角必將彩票奉去不悞 遼寧總代理日站浪速通四十一番地轉東 德順隆 長春頭道溝義興昌長春城內北大街世興金店長春商埠大馬路德茂永長春二道溝興順增內寓長春頭道溝興順增綢緞莊遼寧大南門裡古雅合 長春義興昌分會設二道溝興順號若得獎者有代理家一九扣用特此聲明 站張家口站德順號 哈埠總分會啓票價每張金票一元現洋一元六角哈洋二元 隆洋行 陽曆十一月四日開獎

先施白梅霜

白如霜 香勝蘭 梅滋養 顏容 增嬌艷 冬令修飾之佳品

先施化粧品分行啓

招募各埠代理店

招募各埠代理店

中國首創第一家

亨得利表行

經售瑞士各廠鐘表 自磨國產水晶眼鏡

代理 百代公司 高亭公司 勝利公司 各種電收 戲片

◎大連監部通◎遼寧城內西大中街◎

中華棧新社開幕

正 旅客福星 眞

自蓋新式洋灰鐵筋三樓層房

大連常陸町三三、三七、四一、番地

破天荒十大特色

房屋寬濶各屋皆有自來熱水洗臉盆站櫃大鏡躺椅銅床錦被電鈴西式大磁盆沐浴室由客自便分文不取自來水木小便器自來水坐厠大便器客用信紙信封俱全冬則暖氣夏則風扇倍極完善應酬周到價廉便利報關上稅

本社電話長七九七一 大連樓上 二二六四六 樓下電話四二〇〇 奧町棧櫃 五七四四

營口電話 九四 長春長電話二中華棧 四員七公 哈爾濱道裡中華棧電話四二二二八 哈爾濱道外運輸部電話二一七一〇五一 青島華東棧電話九〇一三八 中和錢莊電話九一一九四

主人 張炎町 大連市奧町中華棧

齒科 早川醫院

院長 早川高志
大連市西通九十三番地
電話 三九七一番

李敬之恭頌夢思頭路腦益新之大德

鄙人患精神恍惚健忘之症服腦益新半打全快家母患倒開花之症服夢思頭路亦全快眞藥也登報誌謝以告病者

世界大戲院

八月二十九日起連演五天

前部 紅蝴蝶 友聯公司出品 武俠機關第一巨片 徐琴芳主演

下期預告 後部 紅蝴蝶

上海大戲院

新設電話二二五四七番
陽曆十月十九日起 日夜 (?)

古裝歷史猛戰俠義佳片

明太祖朱洪武

天一青年公司最新出品 導演部醉翁主演陳玉梅

(全部歷史片有完大出可觀)

下期進映

(香艷滑稽愛情佳片) 大鬧攝影場 滑稽佳片